

PROVINCIA DI VITERBO

**REGOLAMENTO DI
CONTABILITA'
ARMONIZZATA**

+

Sommario

TITOLO I. IL SERVIZIO FINANZIARIO.....	5
Art. 1. Oggetto del Regolamento e ambito di applicazione	5
Art. 2. Organizzazione e Struttura del Settore Finanziario.....	5
Art. 3. Il Responsabile del Settore Finanziario.....	5
Art. 4. Parere di Regolarità Contabile.....	6
Art. 5. Visto di Copertura Finanziaria.....	7
Art. 6. Competenze dei Dirigenti/Responsabili di servizio.....	7
TITOLO II. PIANIFICAZIONE - PROGRAMMAZIONE - PREVISIONE	9
Art. 7. La programmazione	9
Art. 8. Il documento unico di programmazione	9
Art. 9. Nota di aggiornamento al DUP.....	11
Art. 10. La formazione del bilancio di previsione	11
Art. 11. Lo schema del bilancio di previsione e i relativi allegati	11
Art. 12. Sessione di bilancio.....	12
Art. 13. Il piano esecutivo di gestione	15
Art. 14. Struttura del piano esecutivo di gestione	15
Art. 15. Processo di formazione del Piano Esecutivo di Gestione	16
Art. 16. Pareri sul Piano Esecutivo di Gestione	16
Art. 17. Verifica dello stato di attuazione dei programmi.....	18
Art. 18. Modifiche alle dotazioni e agli obiettivi assegnati ai servizi	18
Art. 19. Inammissibilità e improcedibilità delle deliberazioni degli organi collegiali... 18	
Art 20. Le variazioni di bilancio e di PEG	20
Art 21. I provvedimenti dirigenziali di variazioni di bilancio e di PEG	20
Art. 22 - Assestamento generale di bilancio	22
Art. 23 - Variazioni di bilancio e di PEG: tempistiche	23
TITOLO III. LA GESTIONE DEL BILANCIO.....	24
Art. 24. Le entrate.....	24
Art. 25. L'accertamento dell'entrata	24
Art. 26. La riscossione.....	25
Art. 27. Acquisizione di somme tramite casse interne	25
Art. 28. L'impegno di spesa	26
Art. 29. La spesa di investimento.....	26
Art. 30. Impegni pluriennali o non determinabili.....	27
Art. 31 - Ordini di spesa ai fornitori	27
Art. 32 - Ricevimento delle forniture	28

Art. 33. La liquidazione.....	28
Art. 34. L'ordinazione ed il pagamento	30
TITOLO IV. RICONOSCIMENTO LEGITTIMITÀ DEBITI FUORI BILANCIO (ART.194 TUEL)	
.....	32
Art. 35. Riconoscimento legittimità debiti fuori bilancio	32
TITOLO V. EQUILIBRI DI BILANCIO	34
Art. 36. Controllo sugli equilibri finanziari e la loro salvaguardia.....	34
Art. 37. Segnalazioni Obbligatorie.....	35
TITOLO VI. LA RENDICONTAZIONE	36
Art. 38. Il rendiconto della gestione.....	36
Art. 39. L'approvazione del rendiconto della gestione	36
Art. 40. Il riaccertamento dei residui	37
TITOLO VII. BILANCIO CONSOLIDATO.....	38
Art. 41. Composizione e termini per l'approvazione	38
Art. 42. Individuazione del gruppo amministrazione pubblica e dell'area di consolidamento.....	38
Art. 43. Predisposizione degli schemi.....	38
Art. 44. Approvazione degli schemi e del bilancio consolidato	39
TITOLO VIII. AGENTI CONTABILI E FUNZIONI DI ECONOMATO.....	40
Art. 45. Agenti contabili.....	40
Art. 46. La nomina degli Agenti contabili.....	40
Art. 47. Funzioni di economato.....	41
Art. 48. Fondi di economato.....	42
Art. 49. Pagamenti.....	42
Art. 50. Agenti contabili interni.....	42
Art. 51. Conti amministrativi dell'economo e degli agenti contabili interni	42
TITOLO IX. ORGANO DI REVISIONE.....	44
Art. 52. Organo di Revisione.....	44
Art. 53. Funzioni dell'organo di revisione	44
Art. 54. Funzione di collaborazione e di controllo e vigilanza	44
Art. 55. Pareri dell'Organo di revisione.....	45
Art. 56. Cessazione, revoca d'ufficio e sostituzione dalla carica	45
Art. 57. Limiti agli incarichi – Deroga	46
Art. 58. Funzionamento del collegio	46
TITOLO X. SERVIZIO DI TESORERIA.....	47
Art. 59. Affidamento del servizio di tesoreria.....	47
Art. 60. Attività connesse alla riscossione delle entrate.....	47

Art. 61. Attività connesse al pagamento delle spese	47
Art. 62. I depositi per spese contrattuali, d'asta e cauzionali.....	47
Art. 63. Verifiche di cassa.....	48
TITOLO XI. Sistema Contabile ed economico-patrimoniale.....	49
Art. 64. Contabilità fiscale	49
Art. 65. Contabilità patrimoniale.....	49
Art. 66. Contabilità economica.....	49
Art. 67. Rilevazione, classificazione e valutazione dei beni.....	49
Art. 68. Formazione dell'inventario.....	50
Art. 69. Tenuta e aggiornamento degli inventari.....	51
Art. 70. Beni non inventariabili.....	52
Art. 71. Universalità di beni	52
Art. 72. Materiali di consumo e di scorta.....	52
Art. 73. Automezzi	53
Art. 74. Consegnatari e affidatari dei beni.....	53
Art. 75. Passaggio dei beni demaniali al patrimonio.....	54
Art. 76. Mutamento di destinazione dei beni patrimoniali indisponibili	54
Art. 77. Lasciti e donazioni.....	54
TITOLO XII. INVESTIMENTI E INDEBITAMENTO.....	55
Art. 78. Ricorso all'indebitamento.....	55
Art. 79. Il rilascio di fidejussioni da parte dell'ente	55
TITOLO XIII. IL SISTEMA INTEGRATO DEI CONTROLLI INTERNI.....	56
Art. 80. Oggetto	56
Art. 81. Soggetti preposti al sistema dei controlli interni.....	56
Art. 82. Controllo strategico	56
Art. 83. Ricognizione sullo stato di attuazione dei programmi.....	56
Art. 84. Controllo di gestione	56
NORME FINALI	58

TITOLO I. IL SERVIZIO FINANZIARIO

Art. 1. Oggetto del Regolamento e ambito di applicazione

1. Il presente Regolamento disciplina la gestione finanziaria, economica, patrimoniale e contabile della Provincia di Viterbo.
2. Per quanto non espressamente disciplinato dal presente Regolamento, si rinvia alle norme del D. Lgs. 267/2000 e successive modifiche e integrazioni, al D. Lgs. 118/2011 e successive modifiche e integrazioni, ai Principi Contabili generali e applicati in uso per gli Enti Locali, ai Principi Contabili emanati dall'OIC in quanto applicabili e alle norme derivanti da Statuto e Regolamenti approvati dalla Provincia.
3. Il regolamento di contabilità deve intendersi come strettamente connesso ed integrato con lo Statuto dell'ente, con il regolamento per il funzionamento del consiglio Provinciale, con il regolamento sull'ordinamento degli uffici e dei servizi, con il regolamento sui controlli e, in generale, con gli altri regolamenti dell'ente.

Art. 2. Organizzazione e Struttura del Settore Finanziario

1. Il Settore Finanziario, ai sensi dell'art. 153 del D. Lgs. 267/2000, si identifica con il Settore Finanziario e le sue articolazioni operative, che per competenza, in base alle previsioni del Decreto Presidenziale n. 188 del 3/6/2016 avente ad oggetto: "Nuovo Organigramma Generale Della Provincia Di Viterbo a Seguito del Riordino L. 56/2014" è preposto ai servizi di Ragioneria ed è organizzato in modo da garantire l'esercizio delle funzioni di coordinamento e di gestione dell'attività finanziaria dell'ente e più precisamente:
 - a) la programmazione e i bilanci;
 - b) la rilevazione e dimostrazione dei risultati di gestione;
 - c) la gestione del bilancio riferita alle entrate;
 - d) la gestione del bilancio riferita alle spese;
 - e) il controllo e salvaguardia degli equilibri di bilancio;
 - f) i rapporti con il servizio di tesoreria e con gli altri agenti contabili interni;
 - g) i rapporti con l'organo di revisione economico-finanziaria;
 - h) Ulteriori compiti e responsabilità possono essere assegnati dalla Presidente al servizio finanziario
2. Le articolazioni operative del Settore Finanziario sono strutturate secondo il citato Decreto Presidenziale sul nuovo organigramma.

Art. 3. Il Responsabile del Settore Finanziario

1. Il Responsabile del Settore Finanziario è individuato nel Dirigente della direzione apicale dell'unità operativa individuata al primo paragrafo dell'art. 2.
2. Per esigenze funzionali il Responsabile del Settore Finanziario può delegare le funzioni vicarie in caso di assenza o impedimento temporaneo al responsabile del Servizio Bilancio e Contabilità.
3. Il Responsabile del Settore Finanziario, anche attraverso le varie articolazioni della struttura di cui all'art. 2:
 - a) è preposto alla verifica di veridicità delle previsioni di entrata e di compatibilità delle previsioni di spesa da iscriversi nel bilancio di previsione annuale e pluriennale;

- b) è preposto alla verifica periodica dello stato di accertamento delle entrate e di impegno delle spese e più in generale alla salvaguardia degli equilibri finanziari complessivi della gestione e dei vincoli di finanza pubblica;
 - c) esprime il parere di regolarità contabile sulle proposte di deliberazione di Giunta/Presidente/ Decreti Presidenziali e di Consiglio di cui al successivo art. 4;
 - d) appone il visto di copertura finanziaria di cui al successivo articolo 5;
 - e) è responsabile della tenuta della contabilità dell'Ente nelle forme e nei termini voluti dalla legge e dal presente regolamento;
 - f) provvede alle attività di competenza specificate nel Regolamento sul Sistema dei Controlli Interni;
 - g) segnala obbligatoriamente al Presidente del Consiglio, al Segretario Generale, all'Organo di revisione ed alla Corte dei Conti sezione Regionale di Controllo fatti o atti di cui sia venuto a conoscenza nell'esercizio delle funzioni che possano, a suo giudizio, comportare gravi irregolarità di gestione o provocare danni all'Ente, nonché comunica per iscritto l'eventuale verificarsi di situazioni tali da pregiudicare gli equilibri del bilancio, così come previsto all'art. 33.
4. Nell'esercizio delle proprie prerogative, il Responsabile del Settore Finanziario agisce in autonomia nei limiti di quanto disposto dalla vigente normativa applicabile agli Enti Locali in materia di programmazione e gestione delle risorse pubbliche.
 5. Il Responsabile del servizio finanziario, nell'ambito delle sue competenze, emana circolari interpretative e attuative al fine di orientare e favorire un'adeguata gestione dei servizi provinciali.
 6. Il responsabile del servizio finanziario ai sensi del presente regolamento e delle norme in materia di organizzazione procede all'assegnazione di responsabilità e deleghe al personale assegnato a tale servizio nell'ottica del miglioramento dell'efficienza e dell'efficacia e dello sviluppo delle professionalità.
 7. I funzionari del servizio finanziario che effettuano controlli, rilevazioni o procedono a scritture contabili siglano, anche in forma digitale, i propri elaborati secondo modalità indicate dal responsabile del servizio finanziario.

Art. 4. Parere di Regolarità Contabile

1. Il parere di regolarità contabile viene espresso sulle proposte di deliberazione/Decreto sottoposte alla Giunta/Presidente/Presidente o al Consiglio che comportino spesa o riferimenti diretti o indiretti alla situazione economico finanziaria o sul patrimonio. L'eventuale ininfluenza del parere di regolarità contabile è valutata dal Responsabile del Settore Finanziario, il quale dichiara l'irrilevanza del proprio parere. Il parere è espresso dal Responsabile del Settore Finanziario sulla proposta di provvedimento in corso di formazione.
2. Il parere di regolarità contabile è espresso con riguardo a:
 - a) l'osservanza delle disposizioni contabili previste nel D. Lgs. n. 267/2000 e s.m.i.;
 - b) l'osservanza dei principi contabili generali ed applicati previsti dal D. Lgs. n. 118/2011 e s.m.i.;
 - c) l'osservanza di disposizioni contenute nel presente regolamento;

- d) l'osservanza delle procedure tipiche previste dall'ordinamento contabile e finanziario degli enti locali;
 - e) la regolarità della documentazione sotto l'aspetto contabile;
 - f) la disponibilità di stanziamento sul capitolo su cui l'iniziativa dovrebbe essere successivamente impegnata;
 - g) l'osservanza delle norme fiscali;
 - h) ogni altra valutazione riferita agli aspetti economico-finanziari e patrimoniali del procedimento formativo dell'atto.
3. Le proposte di provvedimento in ordine alle quali, per qualsiasi ragione, non può essere formulato il parere ovvero lo stesso non sia positivo o che necessitino di integrazioni e modifiche sono restituite con motivata relazione al servizio proponente.
4. Non costituiscono oggetto di valutazione del Responsabile del Settore Finanziario le verifiche inerenti il rispetto di norme e regolamenti riguardanti aspetti non contabili per i quali risponde il dirigente che ha apposto il parere di regolarità tecnica di cui all'art. 49, comma 1 del D.Lgs. n. 267/2000.
5. Il parere è sempre espresso in forma scritta o attraverso procedura informatica e firma digitale.

Art. 5. Visto di Copertura Finanziaria

1. Il visto di copertura finanziaria della spesa sugli atti di impegno definiti con determinazioni da parte dei soggetti abilitati (Dirigenti/Responsabili) è reso dal Responsabile del Settore Finanziario e riguarda:
- a) l'esistenza della copertura finanziaria della spesa, come previsto nei commi successivi, sull'unità di bilancio e di P.E.G. individuato nell'atto di impegno;
 - b) lo stato di realizzazione degli accertamenti di entrata vincolata;
 - c) la giusta imputazione al bilancio annuale o pluriennale, coerente con il piano dei conti;
 - d) la competenza del responsabile del servizio proponente;
 - e) l'osservanza delle norme fiscali.
2. Non costituiscono oggetto di valutazione le verifiche inerenti il rispetto di norme e regolamenti riguardanti aspetti non prettamente contabili per i quali risponde il dirigente che ha sottoscritto la determinazione d'impegno di spesa.
3. I provvedimenti in ordine ai quali, per qualsiasi ragione, non può essere rilasciato il visto di copertura finanziaria ovvero lo stesso non sia positivo o che necessitino di integrazioni e modifiche sono restituite con motivata relazione al servizio proponente.
4. Qualora si verificano situazioni gestionali di notevole gravità tali da pregiudicare gli equilibri del bilancio, il Responsabile del Settore Finanziario può sospendere il rilascio delle attestazioni di copertura finanziaria con le modalità di cui all'articolo 26.
5. Il visto è sempre espresso in forma scritta o attraverso procedura informatica e firma digitale.

Art. 6. Competenze dei Dirigenti/Responsabili di servizio

1. Ai Dirigenti/responsabili di servizio, nei limiti delle funzioni a ciascuno di essi assegnate, compete:
- a) la predisposizione delle proposte di bilancio dal presentare al Settore Finanziario, nelle modalità dallo stesso definite, elaborate sulla base dei dati

in proprio possesso e nel rispetto degli indirizzi formulati dal Presidente e dagli Assessori/consiglieri delegati dal Presidente, ivi inclusi gli elementi necessari alla costruzione dei documenti di programmazione dell'Ente;

- b) il costante monitoraggio sull'andamento delle entrate e delle spese, con obbligo di tempestiva segnalazione al Responsabile del Settore Finanziario di eventuali criticità, anche prospettiche;
 - c) la predisposizione delle proposte di modificazione delle previsioni di bilancio da sottoporre al Settore Finanziario nelle modalità dallo stesso definite;
 - d) l'elaborazione di relazioni sull'attività svolta ai fini della predisposizione della relazione illustrativa da allegare al rendiconto;
 - e) l'accertamento delle entrate di propria competenza e l'immediata trasmissione, al Settore Finanziario, della documentazione di cui al comma 3 dell'art. 179 del D. Lgs. n. 267/2000, ai fini dell'annotazione nelle scritture contabili;
 - f) la sottoscrizione, degli atti d'impegno di spesa, attraverso le determinazioni dirigenziali, di cui all'articolo 183, c. 9 del D. Lgs. n. 267/2000 e la loro trasmissione al Settore Finanziario ;
 - g) la sottoscrizione degli atti di liquidazione di cui all'art. 184 del D.Lgs. n. 267/2000;
 - h) l'adozione degli atti di variazione del bilancio di propria competenza nelle modalità previste dall'art. 20 del presente regolamento.
2. I Dirigenti, nell'ambito delle rispettive competenze organizzative collaborano con il Settore Finanziario e forniscono gli elementi necessari per l'espletamento delle funzioni di gestione e di controllo dell'attività finanziaria, economica e patrimoniale dell'Ente.
3. I Dirigenti sono responsabili dell'attendibilità, chiarezza e rigorousità tecnica degli elementi informativi resi disponibili, anche ai fini della verifica di veridicità delle previsioni di entrata e di compatibilità delle previsioni di spesa di competenza del Responsabile del Settore Finanziario .

TITOLO II. PIANIFICAZIONE - PROGRAMMAZIONE - PREVISIONE

Art. 7. La programmazione

1. Il raggiungimento dei fini sociali e lo sviluppo economico e civile della collettività è attuato attraverso la valutazione preliminare delle condizioni interne ed esterne in cui opera l'ente al fine di organizzare efficacemente ed efficientemente le attività e le risorse necessarie per conseguire l'attuazione delle decisioni politiche e gestionali.
2. In particolare:
 - i. la programmazione strategica individua i principali obiettivi che l'amministrazione intende perseguire entro la fine del mandato amministrativo, quali risultati attesi di significativa rilevanza per la comunità di riferimento. Gli strumenti della programmazione strategica, che si riferisce ad un orizzonte temporale pari a quello di durata del mandato amministrativo, sono costituiti:
 - a) dal documento sulle linee programmatiche di mandato;
 - b) dalla Relazione di inizio mandato;
 - c) dal Documento Unico di Programmazione (D.U.P.) – sezione strategica (SES);
 - ii. la programmazione operativa individua i programmi che si intendono realizzare per il perseguimento degli obiettivi strategici ed i relativi obiettivi operativi annuali da raggiungere. Gli strumenti della programmazione operativa, che si riferisce ad un orizzonte temporale triennale, sono costituiti:
 - a) dal Documento Unico di Programmazione (D.U.P.) – sezione operativa (SEO);
 - b) dal bilancio di previsione;
 - c) da tutti i documenti di programmazione settoriale previsti dalla normativa vigente.;
 - iii. la programmazione esecutiva delinea le singole azioni e fasi attuative infrannuali da porre in essere per il raggiungimento degli obiettivi operativi annuali. Gli strumenti della programmazione esecutiva sono costituiti da:
 - a) il piano esecutivo di gestione, il piano dettagliato degli obiettivi e il piano delle performance

Art. 8. Il documento unico di programmazione

1. Il DUP costituisce, nel rispetto dei principi di coordinamento e coerenza dei documenti di bilancio, il presupposto necessario di tutti gli altri documenti di programmazione.
2. La sezione strategica del DUP ha una durata pari a quella del mandato amministrativo ed è sottoposta ad aggiornamento da parte del Consiglio Provinciale, su proposta della Giunta/Presidente/Presidente, qualora in sede di presentazione del DUP, sezione operativa, relativa al triennio successivo, sia necessario modificare gli obiettivi strategici o sia modificato in modo significativo il quadro normativo di riferimento. La riformulazione degli obiettivi strategici deve essere adeguatamente motivata.
3. L'organo esecutivo e i singoli servizi dell'ente elaborano e predispongono i programmi e i relativi obiettivi operativi: a tal fine concorrono alla formazione del

DUP tutti i dirigenti e i responsabili dei servizi, per le rispettive competenze, unitamente ai relativi assessorati.

4. La responsabilità del procedimento compete al Direttore/Segretario Generale che cura il coordinamento generale dell'attività di predisposizione del Documento Unico di Programmazione e provvede alla sua finale stesura.
5. Il parere di regolarità tecnica sul DUP deve essere espresso dal Direttore Generale/Segretario.
6. Il parere di regolarità contabile sul DUP è espresso dal Dirigente Settore Finanziario.
7. Entro il 31 luglio, ovvero qualsiasi altro termine stabilito da legge o principio contabile in considerazione della particolare situazione normativa finanziaria in cui versano le Province, di ciascun anno la Giunta/Presidente approva il Documento Unico di Programmazione e lo presenta al Consiglio Provinciale mediante pubblicazione sul sito internet istituzionale e relativa comunicazione ai consiglieri per le conseguenti deliberazioni.
8. La deliberazione di Giunta/Presidente che approva il Documento Unico di Programmazione viene trasmessa all'Organo di Revisione per l'espressione del relativo parere che deve essere formulato entro cinque giorni dalla ricezione dell'atto.
9. Il parere dei revisori deve essere messo a disposizione dei consiglieri almeno 15 giorni prima della data prevista per l'approvazione del Documento Unico di Programmazione da parte del Consiglio mediante comunicazione informatica.
10. Di norma il DUP viene approvato dal Consiglio Provinciale non prima di 15 giorni dalla trasmissione/deposito della delibera di Giunta/Presidente e comunque in tempi utili per l'approvazione della successiva nota di aggiornamento.
11. Nel caso in cui alla data del 31 luglio risulti insediata una nuova amministrazione, il termine di approvazione del DUP entro 30 giorni dall'approvazione delle linee programmatiche di mandato-
12. Le modalità di convocazione della seduta del consiglio Provinciale che approva il Documento Unico di Programmazione sono le medesime previste dal regolamento del consiglio per l'approvazione del Bilancio di Previsione.
13. I consiglieri provinciali e la Giunta/Presidente hanno facoltà di presentare, in forma scritta, emendamenti al DUP almeno otto giorni prima della data prevista per l'approvazione;
14. Ai fini della loro eventuale approvazione, gli emendamenti devono essere corredati dal parere tecnico in merito alla conformità con gli obiettivi strategici ed operativi ed alla conformità con il quadro normativo vigente espresso dal Direttore/Segretario Generale e su ogni emendamento deve essere acquisto il parere dell'organo di revisione.
15. La deliberazione di consiglio Provinciale può tradursi in una richiesta di integrazioni e modifiche del documento stesso, che costituiscono un atto di indirizzo politico del Consiglio nei confronti della Giunta/Presidente, ai fini della predisposizione della successiva nota di aggiornamento
16. Il Consiglio Provinciale delibera obbligatoriamente sul DUP in tempi utili per la presentazione dell'eventuale nota di aggiornamento.

Art. 9. Nota di aggiornamento al DUP

1. La nota di aggiornamento al DUP deve essere redatta qualora i cambiamenti del contesto esterno si riverberano sulle condizioni finanziarie e operative dell'ente e/o quando vi siano mutamenti degli obiettivi operativi dell'ente.
2. Conseguentemente la nota di aggiornamento al DUP può non essere presentata se sono verificate entrambe le seguenti condizioni:
 - il DUP è già stato approvato in quanto rappresentativo degli indirizzi strategici e operativi del Consiglio;
 - non sono intervenuti eventi da rendere necessario l'aggiornamento del DUP già approvato.
3. Lo schema di nota di aggiornamento al DUP si configura come lo schema del DUP definitivo, pertanto è predisposto secondo i principi previsti dall'allegato n. 4/1 al d.lgs. 118/2011.
4. La nota di aggiornamento al DUP deve essere approvata dalla Giunta/Presidente unitamente all'approvazione dello schema del bilancio di previsione.
5. Anche la nota di aggiornamento al DUP può essere oggetto di emendamenti. A tal fine si applica la disciplina del presente regolamento prevista per l'approvazione del DUP.
6. Il Consiglio Provinciale approva la nota di aggiornamento al DUP e il bilancio di previsione, nell'ordine di priorità testé indicato con un unico atto deliberativo;
7. La deliberazione che approva il bilancio di previsione eventualmente oggetto di emendamenti dà contestualmente atto che risulta analogamente modificata la nota di aggiornamento al DUP.

Art. 10. La formazione del bilancio di previsione

1. Il Segretario Generale ovvero il Direttore Generale se nominato coordina l'attività attraverso riunioni preliminari alle quali prende parte l'organo esecutivo per l'espressione delle diverse esigenze e per le priorità da assegnare agli interventi di spesa.
2. Nel corso degli incontri è fatto specifico onere di individuare gli obiettivi esecutivi di gestione in coerenza con gli obiettivi strategici ed operativi inseriti nel DUP tenendo conto delle risorse umane, finanziarie e strumentali a disposizione di ogni singolo servizio secondo l'iter descritto successivamente.
3. Sulla base dei risultati delle analisi e dei confronti di cui al punto precedente il Settore Finanziario verifica la compatibilità delle proposte pervenute con l'insieme delle risorse ipotizzabili ed elabora un primo schema di bilancio finanziario.
4. Contestualmente i responsabili dei servizi e l'organo esecutivo con il supporto del servizio finanziario, elaborano una prima ipotesi di obiettivi gestionali, di cui al piano esecutivo di gestione.
5. L'attività ricognitiva delle risorse a disposizione dell'ente e il processo di definizione dei fabbisogni finanziari e degli obiettivi gestionali deve terminare entro il 15 ottobre al fine di predisporre lo schema del bilancio di previsione in tempo utile per sottoporlo all'approvazione della Giunta/Presidente entro il 15 novembre.

Art. 11. Lo schema del bilancio di previsione e i relativi allegati

1. Lo schema di bilancio di previsione finanziario e la relativa nota integrativa sono predisposti e approvati dall'organo esecutivo di norma entro il 15 novembre di ogni anno, contestualmente all'approvazione, da parte del medesimo organo, della

nota di aggiornamento al DUP. L'unità di voto del bilancio di previsione è la missione/programma.

2. Nello stesso termine di norma sono predisposte e approvate le proposte di deliberazione di cui all'art. 172, terzo comma del D. Lgs. 267/2000, fatte salve le disposizioni di cui all'art. 1 comma 169 della legge 296/2006.
3. Lo schema del bilancio finanziario e la nota di aggiornamento al DUP predisposti dall'organo esecutivo, sono trasmessi all'organo di revisione per il parere di cui all'art. 239, secondo comma, lettera b) del D. Lgs. 267/2000.
4. I pareri di cui al precedente comma sono rilasciati entro 10 giorni dalla trasmissione degli atti;
5. Di norma entro la data di cui al comma 1 e comunque non meno di 15 gg. dalla data fissata per l'approvazione di bilancio, lo schema di bilancio annuale, unitamente agli allegati, alla nota di aggiornamento al DUP è presentato all'organo consiliare mediante deposito presso la casa Provinciale di cui ne dato avviso mediante comunicazione affissa all'albo pretorio dell'ente, pubblicata sul sito web dell'ente e notificata ai capigruppo consiliari per l'approvazione entro il termine previsto.

Art. 12. Sessione di bilancio

1. L'esame dello schema di bilancio e dei relativi allegati da parte dell'organo consiliare è programmato in apposita sessione di bilancio.
2. Le riunioni del consiglio Provinciale e delle commissioni consiliari sono programmate in modo da garantire che, per quanto possibile, nelle sedute all'uopo dedicate, sia esaminato esclusivamente tale atto e relativi allegati, unitamente alla nota di aggiornamento al DUP (o al DUP nell'ipotesi di cui all'art. 9, comma 2 del presente regolamento)-
3. I consiglieri provinciali e la Giunta/Presidente hanno facoltà di presentare, all'ufficio di presidenza del Consiglio Provinciale, in forma scritta, emendamenti agli schemi di bilancio almeno cinque giorni prima della data prevista per l'approvazione del bilancio;
4. Gli emendamenti devono indicare i relativi mezzi di copertura finanziaria in modo da non alterare gli equilibri di bilancio.
5. Le proposte di emendamento al fine di essere poste in discussione e in approvazione devono riportare i pareri di cui all'art. 49 del d. Lgs. 267/2000 e il parere dell'organo di revisione.
6. Il parere di regolarità tecnica è rilasciato dal responsabile del servizio interessato.
7. Nei casi in cui il responsabile del servizio non sia individuabile, il parere di regolarità tecnica è rilasciato dal responsabile del servizio finanziario.
8. La delibera di riaccertamento ordinario che interviene dopo l'approvazione dello schema del bilancio di previsione e prima dell'approvazione dello stesso da parte del Consiglio, comporta necessariamente la presentazione di un emendamento da parte della Giunta/Presidente per modificare lo schema del bilancio di previsione alle risultanze del riaccertamento ordinario. Trattandosi di emendamento obbligatorio non è necessario il rispetto dei termini previsti dal precedente comma 3.
9. Gli emendamenti sono posti in votazione nel medesimo ordine cronologico con il quale sono stati presentati, nella stessa seduta di approvazione del bilancio, subito prima di tale punto all'ordine del giorno. E' in facoltà del Presidente del

Consiglio accorpare emendamenti che modifichino la stessa missione/programma e ritenere inammissibili emendamenti non significati dal punto di vista finanziario presentati con evidente scopo di allungare i tempi della discussione. L'approvazione di emendamenti al bilancio di previsione comporta il recepimento degli stessi nella nota di aggiornamento al DUP.

10. La votazione del Consiglio riguarderà pertanto il bilancio di previsione e la nota di aggiornamento così come emendati dalle proposte dei consiglieri.
11. Qualora norme di legge dilazionino i termini della deliberazione di bilancio, le scadenze di cui ai commi precedenti sono prorogate di pari data. Norme specifiche per le province possono derogare nei tempi e nei modi di approvazione del bilancio di previsione.

Percorso di approvazione del bilancio di previsione

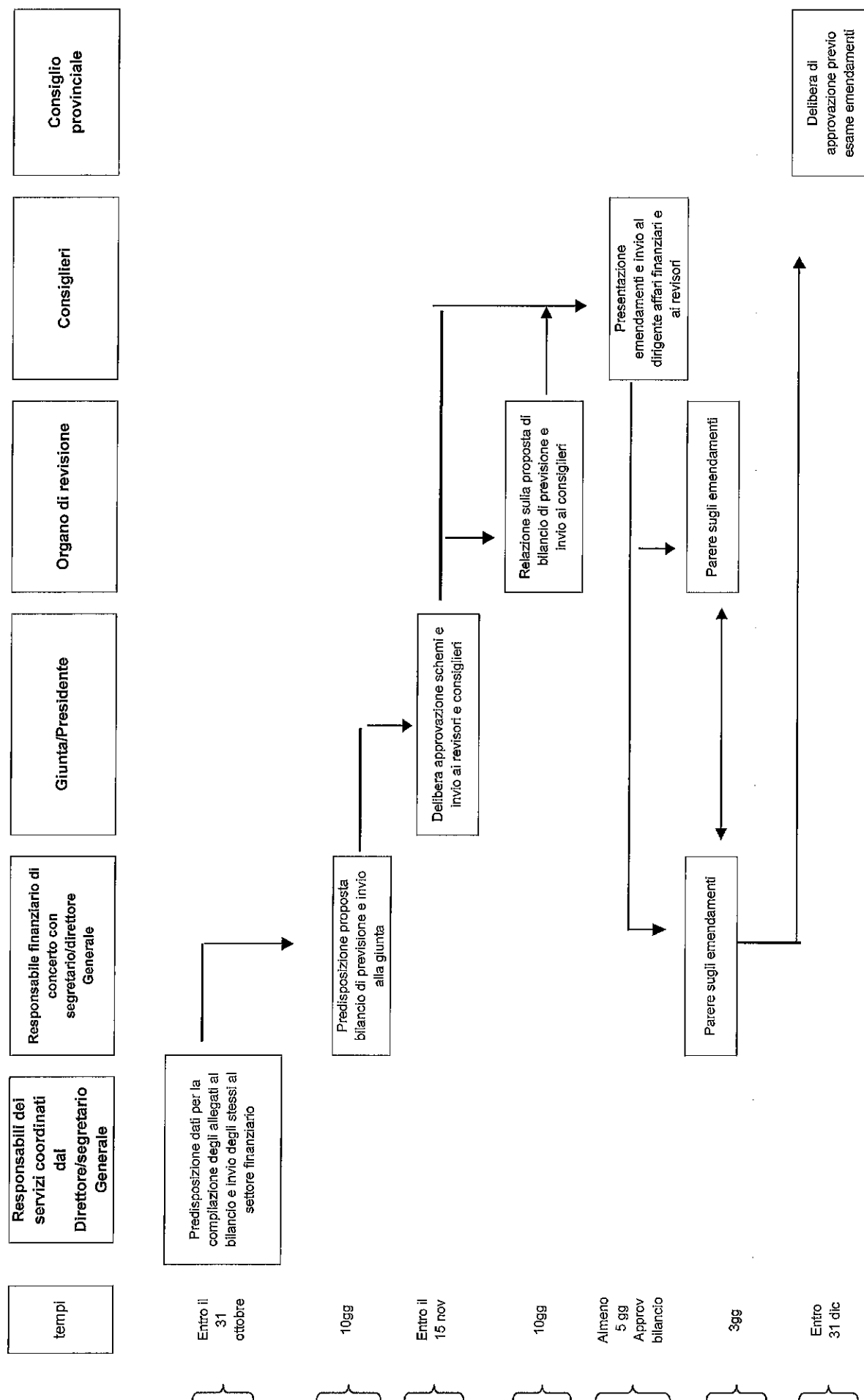

Art. 13. Il piano esecutivo di gestione

1. Il contenuto del piano esecutivo di gestione (PEG) costituito dagli obiettivi di gestione e dall'affidamento degli stessi ai responsabili dei servizi unitamente alle necessarie dotazioni, deve essere riferito alla struttura organizzativa dell'ente nelle sue articolazioni in servizi e centri di costo, ognuno con il proprio responsabile.
2. In particolare gli obiettivi di gestione sono esplicitati in modo da consentire l'attivazione delle responsabilità di gestione e di risultato nei soggetti individuati nella struttura dell'ente.
3. Il piano esecutivo di gestione deve consentire di affidare ai responsabili dei servizi i mezzi finanziari specificati nei macroaggregati di spesa e nelle categorie di entrata.

Art. 14. Struttura del piano esecutivo di gestione

1. La struttura del piano esecutivo di gestione realizza i seguenti principali collegamenti:
 - collegamento con il bilancio finanziario sotto il profilo contabile mediante l'articolazione delle entrate in titoli, tipologie, categorie, capitoli, ed eventualmente in articoli, secondo il rispettivo oggetto. Le spese sono articolate in missioni, programmi, titoli, macroaggregati, capitoli ed eventualmente in articoli. I capitoli costituiscono le unità elementari ai fini della gestione e della rendicontazione, e sono raccordati al quarto livello del piano dei conti finanziario;
 - collegamento con i centri di responsabilità sotto il profilo organizzativo mediante il riferimento ai servizi ed ai centri di costo che costituiscono la struttura dell'ente, utilizzando la configurazione tecnica del bilancio che vede ripartita la spesa in missioni e programmi in modo da realizzare la migliore corrispondenza con l'assetto organizzativo dell'ente. La struttura del PEG deve essere predisposta in modo tale da rappresentare la struttura organizzativa della Provincia per centri di responsabilità, individuando per ogni obiettivo o insieme di obiettivi appartenenti allo stesso programma un unico dirigente considerato dal bilancio finanziario. In tale ambito il PEG riflette anche la gestione dei residui attivi e passivi. Gli obiettivi gestionali, per essere definiti necessitano di un idoneo strumento di misurazione individuabile negli indicatori. Essi consistono in parametri gestionali considerati e definiti a preventivo da confrontare con i dati desunti a consuntivo dell'attività svolta;
 - sotto il profilo programmatico, con il documento unico di programmazione mediante la connessione e il raccordo delle strategie e degli obiettivi operativi in esse contenuti.
2. Il piano esecutivo di gestione si compone di:
 - una parte programmatica, che contiene le linee guida per l'attuazione programmi, definisce gli obiettivi esecutivi e ne indica i risultati attesi, individua le performance dell'ente;
 - una parte finanziaria, che contiene:
 - a. la quantificazione delle risorse di competenza e a residuo destinate a ciascun programma ed a ciascun centro di responsabilità per il raggiungimento dei risultati attesi (budget di competenza);

- b. per il primo esercizio, la quantificazione delle spese da pagare e delle entrate da incassare nell'esercizio di riferimento, in coerenza con gli stanziamenti di bilancio e con i vincoli di finanza pubblica (budget di cassa).

Art. 15. Processo di formazione del Piano Esecutivo di Gestione

1. Il procedimento di formazione del piano esecutivo di gestione inizia con la richiesta delle previsioni di entrata e spesa ai responsabili dei servizi da parte del responsabile del servizio finanziario. Il responsabile del procedimento è il Segretario / Direttore Generale.
2. Coerentemente con le attribuzioni organizzative di ciascun centro di responsabilità, i responsabili danno concretezza agli obiettivi operativi formulando, per quanto di rispettiva competenza, una prima ipotesi di obiettivi gestionali nonché le richieste di risorse necessarie alla loro realizzazione.
3. Il Segretario/Direttore Generale, sulla base delle direttive impartite dalla Giunta/Presidente durante gli incontri finalizzati alla predisposizione del bilancio di previsione e delle proposte formulate dai responsabili, negozia gli obiettivi e le risorse, nella valorizzazione dei rispettivi ruoli e connesse responsabilità nonché nel rispetto del principio di trasparenza dei processi di pianificazione e di programmazione dell'ente.
4. Al termine del processo di negoziazione il Segretario/Direttore Generale), in collaborazione con i responsabili dei servizi e con l'organo esecutivo:
 - a) provvede a formulare gli obiettivi tenendo conto delle risorse complessivamente attribuite ai programmi nel Documento Unico di Programmazione;
 - b) elabora la proposta di piano esecutivo di gestione.
5. La Giunta/Presidente Provinciale, previa verifica della congruità e della coerenza della proposta di piano esecutivo di gestione con il DUP e con le direttive impartite, approva il piano esecutivo di gestione, entro 20 giorni dall'approvazione del bilancio.
6. Nelle more dell'approvazione del nuovo Piano esecutivo di gestione, gli enti gestiscono le previsioni di PEG incluse nell'ultimo documento approvato.

Art. 16. Pareri sul Piano Esecutivo di Gestione

1. La delibera di approvazione del piano esecutivo e tutte le delibere di variazione sono corredate da parere di regolarità tecnica del direttore generale e dal parere di regolarità contabile del responsabile del servizio finanziario.
2. Il parere di regolarità tecnica certifica la fattibilità degli obiettivi di gestione contenuti nel PEG in relazione alle risorse assegnate a ciascun responsabile. Tale parere deve essere espresso e fa diretto riferimento agli obiettivi gestionali che sono assegnati. In caso di parere negativo esso deve essere espresso e debitamente motivato.
3. Inoltre, il parere di regolarità tecnica certifica la coerenza degli obiettivi del PEG con i programmi del DUP.
4. Sono allegate agli atti le dichiarazioni, rese da tutti i responsabili dei centri di responsabilità, di realizzabilità degli obiettivi mediante l'utilizzo delle risorse assegnate e in conformità alle linee guida indicate

Percorso di approvazione del PEG

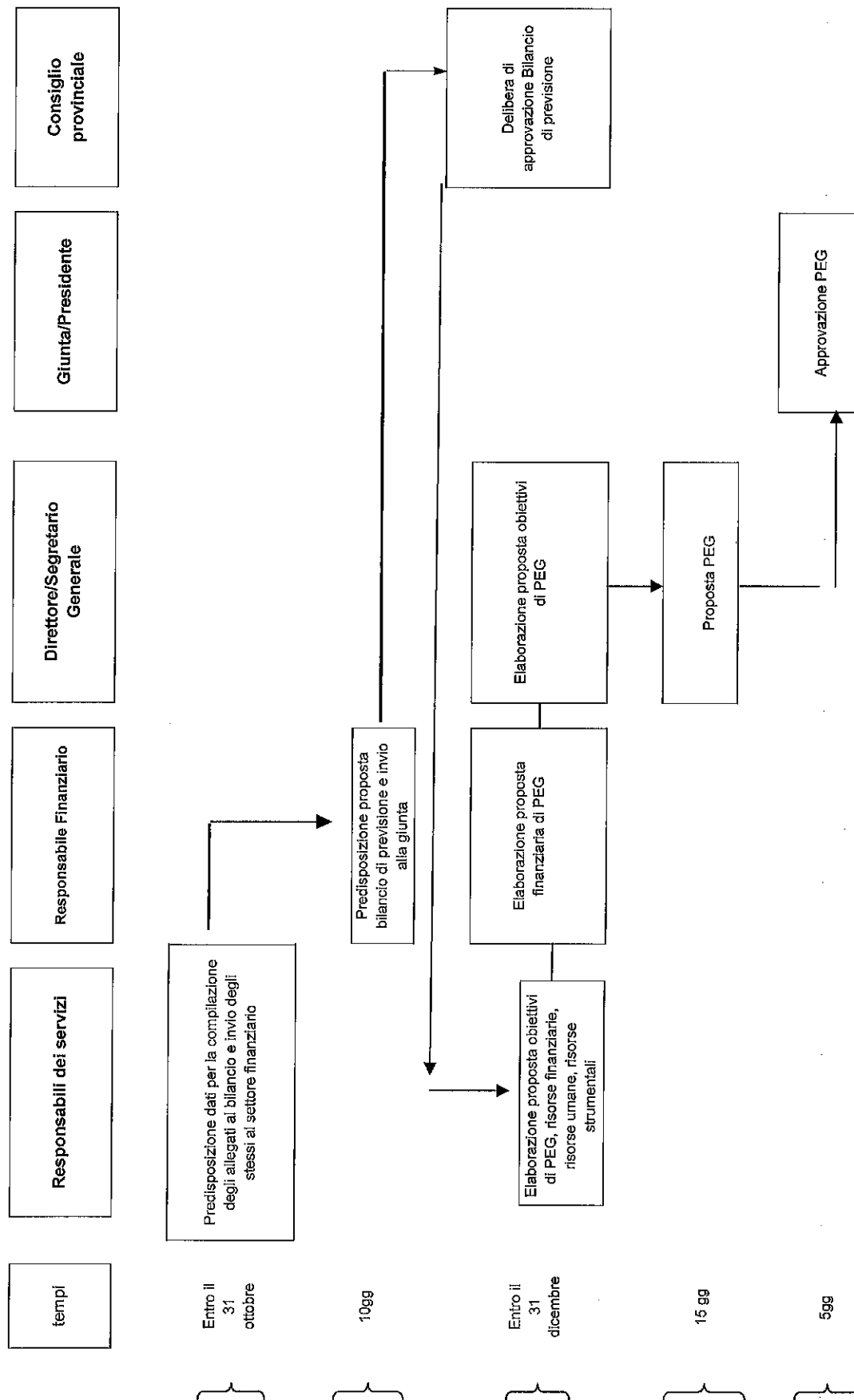

Art. 17. Verifica dello stato di attuazione dei programmi

1. Contestualmente alla verifica degli equilibri di bilancio da attuarsi entro il 31 luglio quale adempimento obbligatorio per l'ente, l'organo consiliare verifica lo stato di attuazione dei programmi di cui al bilancio finanziario e al documento unico di programmazione.
2. A tal fine i dirigenti/responsabili dei servizi sono chiamati a verificare lo stato di accertamento e di impegno delle risorse e degli stanziamenti attribuiti dalla Giunta/Presidente con il piano esecutivo di gestione e il grado di attuazione dei programmi utilizzando gli indicatori di obiettivo definiti nel piano esecutivo di gestione. La relativa relazione deve pervenire al Direttore Generale entro e non oltre il 15 luglio al fine di permettere al Consiglio di deliberare in tempo utile.

Art. 18. Modifiche alle dotazioni e agli obiettivi assegnati ai servizi

1. Qualora il responsabile del servizio ritenga necessaria una modifica della dotazione assegnata dall'organo esecutivo, propone la stessa con motivata relazione indirizzata al capo dell'amministrazione, tramite il servizio finanziario. La relazione contiene:
 - a. le valutazioni del responsabile del servizio dal punto di vista tecnico gestionale ed economico-finanziario;
 - b. i dati finanziari sullo stato degli accertamenti e degli impegni;
 - c. i dati e le notizie sullo stato di attuazione dei programmi nonché sulla realizzazione
 - d. degli obiettivi assegnati con il piano esecutivo di gestione
 - e. - le valutazioni del responsabile del servizio riferite alle conseguenze in termini di programmi di spesa e di obiettivi gestionali che derivano dall'eventuale mancata accettazione totale o parziale della proposta di modifica;
 - f. - le valutazioni del Settore Finanziario con riferimento al coordinamento generale delle entrate e delle spese di bilancio.
2. L'organo esecutivo motiva con propria deliberazione la mancata accettazione o l'accettazione con varianti della proposta di modifica della dotazione o degli obiettivi.
3. L'organo esecutivo può richiedere ulteriori dati ed elementi integrativi di giudizio al responsabile del servizio o al servizio finanziario.
4. La deliberazione dell'organo esecutivo è adottata entro dieci giorni dal ricevimento della relazione del responsabile del servizio.
5. Le modifiche delle dotazioni agli obiettivi assegnati ai servizi non possono essere disposte oltre il 15 dicembre.

Art. 19. Inammissibilità e improcedibilità delle deliberazioni degli organi collegiali

1. I casi di inammissibilità e improcedibilità delle deliberazioni consiliari e di Giunta/Presidente che non sono coerenti con gli obiettivi strategici ed operativi del Documento Unico di programmazione sono i seguenti:
 - mancanza di compatibilità con le previsioni dei mezzi finanziari e delle fonti di finanziamento dei programmi;
 - contrasto con le finalità dei programmi indicati nel DUP;

- mancanza di compatibilità con la previsione delle risorse finanziarie destinate alla spesa;
 - mancanza di compatibilità con le risorse umane e strumentali destinate a ciascun programma;
 - mancanza di coerenza con le previsioni degli strumenti di pianificazione territoriale e relativi piani di attuazione e con i piani economico-finanziari;
 - contrasto con gli obiettivi formulati per gli organismi gestionali dell'ente.
2. Le proposte di deliberazioni non coerenti con il documento unico di programmazione sono dichiarate inammissibili o improcedibili. L'inammissibilità è rilevata nei confronti di una proposta di deliberazione già esaminata e discussa, ma non approvata. L'improcedibilità è rilevata nei confronti di una proposta di deliberazione non ancora esaminata e discussa.
3. Le pregiudiziali di inammissibilità e improcedibilità nei confronti delle proposte di deliberazione della Giunta/Presidente Provinciale e del Consiglio Provinciale possono essere rilevate dal Presidente, dai singoli Assessori (consiglieri delegati, dal Segretario Provinciale, dai Dirigenti responsabili dei servizi e dal responsabile del Settore Finanziario in sede di espressione dei pareri previsti dalla legge.

Art 20. Le variazioni di bilancio e di PEG

1. Il bilancio di previsione finanziario può subire variazioni di competenza e di cassa nel corso dell'esercizio sia in entrata che in spesa, per ciascuno degli esercizi considerati nel documento.
2. Le variazioni sono di competenza dell'organo consiliare salvo quelle previste:
 - dall'art. 175 comma 5-bis del Tuel di competenza dell'organo esecutivo
 - dall'art. 175 comma 5-quater di competenza dei Responsabili dei servizi.
3. L'organo esecutivo può adottare, in via d'urgenza opportunamente motivata, delle variazioni di bilancio di competenza del consiglio salvo ratifica, a pena di decadenza, da parte dell'organo consiliare entro i 60 giorni seguenti e comunque entro il 31 dicembre dell'anno in corso se a tale data non sia scaduto il predetto termine.
4. Sono di competenza della giunta:
 - a) le variazioni del piano esecutivo di gestione ad eccezione di quelle di cui all'art. 175 comma 5-quater del Tuel;
 - b) le variazioni del bilancio non aventi natura discrezionale, che si configurano meramente applicative delle decisioni del consiglio, per ciascuno degli esercizi considerati nel bilancio relative a:
 - c) variazioni riguardanti l'utilizzo della quota vincolata e accantonata del risultato di amministrazione nel corso dell'esercizio provvisorio consistenti nella mera reiscrizione di economie di spesa derivanti da stanziamenti di bilancio dell'esercizio precedenti corrispondenti a entrate vincolate ;
 - d) variazioni compensative tra le dotazioni delle missioni e dei programmi riguardanti l'utilizzo di risorse comunitarie e vincolate, nel rispetto della finalità della spesa definita nel provvedimento di assegnazione delle risorse, o qualora le variazioni siano necessarie per l'attuazione di interventi previsti da intese istituzionali di programma o da altri strumenti di programmazione negoziata, già deliberati dal Consiglio;
 - e) variazioni compensative tra le dotazioni delle missioni e dei programmi limitatamente alle spese per il personale, conseguenti a provvedimenti di trasferimento del personale all'interno dell'ente;
 - f) variazioni delle dotazioni di cassa;
 - g) variazioni riguardanti il fondo pluriennale vincolato effettuata entro i termini di approvazione del rendiconto.
5. Le deliberazioni di cui al comma precedente di variazione del bilancio adottate dalla Giunta sono comunicate al Consiglio nel corso della prima adunanza utile.

Art 21. I provvedimenti dirigenziali di variazioni di bilancio e di PEG

1. I Dirigenti/Responsabili di Servizi ai quali la Giunta/Presidente Provinciale, con la deliberazione di approvazione del PEG e ss.mm.ii ovvero con altri atti di organizzazione equivalenti, attribuisce la titolarità gestionale di capitoli di entrata e/o di spesa o la titolarità di specifiche procedure di entrata e/o di spesa, per motivate esigenze connesse con il conseguimento degli obiettivi loro assegnati, possono effettuare, con provvedimenti da definire "determinazioni" e da classificarsi con sistemi di raccolta che individuano la cronologia degli atti e l'ufficio di provenienza, per ciascuno degli esercizi di bilancio approvato, le seguenti variazioni sia in termini di competenza che in termini di cassa:

- le variazioni di PEG, consistenti in storni di fondi compensativi fra capitoli di entrate appartenenti alla medesima categoria e fra capitoli di spesa appartenenti allo stesso macroaggregato escluse le variazioni dei capitoli appartenenti ai macroaggregati riguardanti i trasferimenti correnti, i contributi agli investimenti, ed ai trasferimenti in conto capitale, che sono di competenza della Giunta/Presidente;
- le variazioni di bilancio che si rendono necessarie nel corso della gestione e comunque entro il 31 dicembre, consistenti in:
 - a) riduzione di stanziamenti di capitoli di spesa, in termini di competenza e in termini di cassa, e di incremento di pari importo dei correlati stanziamenti di capitoli di spesa riguardanti il fondo pluriennale vincolato, con conseguente variazione nelle annualità successive della dotazione del Fondo Pluriennale vincolato iscritto in entrata e della dotazione dei correlati stanziamenti di capitoli di spesa;
 - b) incremento di stanziamenti di capitoli di spesa, in termini di competenza e in termini di cassa, con decremento di pari importo dei correlati stanziamenti di capitoli di spesa riguardanti il fondo pluriennale vincolato, con conseguente variazione sulle annualità successive della dotazione del Fondo Pluriennale vincolato iscritto in entrata e dei correlati stanziamenti di capitoli di spesa.
 - c) Le variazioni di bilancio riguardanti l'utilizzo della quota vincolata del risultato di amministrazione definitivamente accertato derivanti da stanziamenti di bilancio dell'esercizio precedente corrispondenti a entrate vincolate, in termini di competenza e di cassa. Tali variazioni sono di competenza della Giunta/Presidente in caso di esercizio provvisorio.
 - d) Le variazioni di bilancio riguardanti l'utilizzo della quota vincolata del risultato di amministrazione presunto, derivanti da stanziamenti di bilancio dell'esercizio precedente corrispondenti a entrate vincolate in termini di competenza e di cassa. Tali variazioni sono di competenza della Giunta/Presidente in caso di esercizio provvisorio;
 - e) Le variazioni di bilancio necessarie ad adeguare per pari importo, le previsioni di capitoli di entrata presenti al titolo 5 "Entrate da riduzione di attività finanziaria", tipologia 400 "altre entrate per riduzione di attività finanziarie", limitatamente alla categoria 5040600 *Prelievi dai conti di tesoreria statale diversi dalla tesoreria unica* e 5040700 *Prelievi dai depositi bancari*, e le correlate previsioni dei capitoli spesa di ciascun programma presenti al titolo III "Spese per incremento di attività finanziaria", macroaggregato 304 "Altre spese per incremento di attività finanziaria", limitatamente a stanziamenti collegati ai conti del Piano dei conti finanziario 3.04.06.00.000 *Versamenti ai conti di Tesoreria Statale* e 3.04.07.00.000 *Versamenti a depositi bancari*;
 - f) Le variazioni di bilancio necessarie ad adeguare per pari importo i correlati stanziamenti di capitoli di entrata del Titolo 9 "Entrate per conto di terzi e partite di giro" e di spesa del Titolo 7 "Spese per servizi per conto di terzi e partite di giro" già presenti nel Bilancio, e/o le variazioni necessarie ad istituire nuovi capitoli di entrata e di spesa all'interno rispettivamente del Titolo 9, tipologia 100 e 200, e dei correlati macroaggregati 01 e 02 presenti alla Missione 99, Programma 1 del titolo 7;

- g) in caso di variazioni di esigibilità della spesa, le variazioni relative a stanziamenti riferiti a operazioni di indebitamento già autorizzate e perfezionate, contabilizzate secondo l'andamento della correlata spesa, e le variazioni a stanziamenti correlati ai contributi a rendicontazione, escluse quelle previste dall'articolo 3, comma 4, del decreto legislativo 23 giugno 2011, n. 118.
2. I provvedimenti dirigenziali di variazione Peg e Bilancio di cui all'articolo precedente dovranno contenere idonei elementi comprovanti la compatibilità delle variazioni da adottare con le vigenti disposizioni di finanza pubblica. La suddetta compatibilità risulterà attestata ex art.147-bis del D.Lgs 267/2000, dal Responsabile che adotta il provvedimento di variazione attraverso il rilascio del parere di regolarità tecnica attestante la regolarità tecnica e la correttezza dell'azione amministrativa e dal Responsabile del Settore Finanziario attraverso il rilascio del parere di regolarità contabile e del visto attestante la copertura finanziaria.
 3. I provvedimenti dirigenziali di variazione Peg e Bilancio, corredati del parere di regolarità tecnica sono trasmessi al Settore Finanziario che effettua le dovute verifiche in ordine al permanere degli equilibri e del pareggio di bilancio ed al rispetto degli obiettivi di finanza pubblica, nonché le registrazioni nelle scritture contabili dell'Ente.
 4. Gli stessi provvedimenti, una volta divenuti esecutivi, sono trasmessi agli Uffici dell'ente preposti alla raccolta ed affissione all'Albo Pretorio *on line*.
 5. Ai provvedimenti di variazione di cui innanzi dovrà essere allegato da parte del Responsabile del Settore Finanziario la comunicazione al tesoriere utilizzando l'apposito schema allegato al D. lgs. 118/2011 "Dati per variazioni bilancio ...", di cui all'art.10, comma 4.
 6. I provvedimenti di variazione dei dirigenti sono comunicati trimestralmente alla Giunta/Presidente e Segretario/Direttore Generale attraverso l'invio per posta elettronica dell'elenco delle variazioni adottate

Art. 22 - Assestamento generale di bilancio

1. Mediante la variazione di assestamento generale si attua la verifica generale di tutte le voci di entrata e di uscita compreso il fondo di riserva e il fondo di cassa, al fine di assicurare il mantenimento del pareggio di bilancio ed anche la migliore allocazione delle risorse finanziarie nella prospettiva della realizzazione dei programmi provinciali.
2. La variazione di assestamento generale è sottoposta al Consiglio non appena è possibile delineare con attendibilità il quadro definitivo del bilancio ed è comunque deliberata entro il 31 luglio di ciascun anno da parte del Consiglio.
3. Le proposte di assestamento generale di bilancio sono elaborate dal responsabile del servizio finanziario sulla base delle risultanze comunicate dai funzionari preposti ai centri di responsabilità, e delle indicazioni della Giunta/Presidente e del Segretario Direttore Generale.

Art. 23 - Variazioni di bilancio e di PEG: tempistiche

1. Le variazioni al bilancio di previsione possono essere deliberate non oltre il 30 novembre di ciascun anno, fatte salve le seguenti variazioni che possono essere deliberate sino al 31 dicembre di ciascun anno:
 - a. l'istituzione di tipologie di entrata a destinazione vincolata e il correlato programma di spesa;
 - b. l'istituzione di tipologie di entrata senza vincolo di destinazione, con stanziamento pari a zero, a seguito di accertamento e riscossione di entrate non previste in bilancio;
 - c. l'utilizzo delle quote del risultato di amministrazione vincolato e accantonato per le finalità per le quali sono stati previsti;
 - d. quelle necessarie alla reimputazione agli esercizi in cui sono esigibili, di obbligazioni riguardanti entrate vincolate già assunte e, se necessario, delle spese correlate;
 - e. le variazioni delle dotazioni di cassa;
 - f. le variazioni di bilancio adottate con determina fra gli stanziamenti riguardanti il fondo pluriennale vincolato e gli stanziamenti correlati, in termini di competenza e di cassa;
 - g. le variazioni degli stanziamenti riguardanti i versamenti ai conti di tesoreria statale intestati all'ente e i versamenti a depositi bancari intestati all'ente.
2. Le variazioni al piano esecutivo di gestione possono essere adottate entro il 15 dicembre di ciascun anno, fatte salve le variazioni correlate alle variazioni di bilancio previste dal comma precedente che possono essere deliberate sino al 31 dicembre di ciascun anno.

TITOLO III. LA GESTIONE DEL BILANCIO

Art. 24. Le entrate

1. Spetta al responsabile del servizio individuato con il piano esecutivo di gestione o con altro atto di organizzazione equivalente l'attuazione del procedimento di entrata. Nell'ambito dell'autonomia organizzativa degli enti, il titolare individuato con il Peg può delegare l'attuazione di singole fasi, fermo restando la responsabilità dello stesso sull'intero procedimento.
2. I responsabili dei servizi devono operare affinché le previsioni di entrata si traducano in disponibilità finanziarie certe ed esigibili sulla base degli indirizzi e delle direttive degli organi di governo dell'ente. Ciascun responsabile deve osservare un continuo monitoraggio sullo stato di attuazione degli accertamenti previsti in bilancio ed è tenuto a curare, altresì, la fase di riscossione che deve trovare puntuale, tempestivo e integrale riscontro nella gestione, attivando nel caso di scadenza infruttuosa dei termini, le procedure di riscossione coattiva.
3. Ciascun responsabile collabora con il Settore Finanziario alla corretta determinazione del fondo crediti di dubbia esigibilità in ogni fase del ciclo di bilancio (previsione, gestione, assestamento, rendiconto).

Art. 25. L'accertamento dell'entrata

1. Il responsabile del procedimento di entrata/responsabile del servizio provvede all'accertamento integrale delle entrate di cui risulta titolare attraverso apposito provvedimento da definire "determinazione" da cui risultino tutti gli elementi di cui all'art. 179 del D.Lgs 267/2000 e da classificarsi con sistemi di raccolta che individuano la cronologia degli atti e l'ufficio di provenienza da comunicare al Settore Finanziario per la registrazione contabile. L'atto di accertamento non è predisposto per le entrate che sono accertate sulla base delle riscossioni in base ai principi contabili
2. Il responsabile del procedimento di entrata/responsabile del servizio *entro 10 giorni* successivi al verificarsi dell'evento che legittima l'accertamento e la relativa imputazione, così come definito per le diverse tipologie di entrata dal principio contabile applicato concernente la contabilità finanziaria, trasmette la determinazione completa di copia della documentazione al Settore Finanziario il quale, a seguito della verifica della regolarità e completezza e della giusta imputazione di bilancio, provvede all'annotazione nelle scritture contabili di entrata. Eventuali termini diversi connessi allo specifico procedimento di entrata, possono essere concordati tra il responsabile del Settore Finanziario e il responsabile del servizio.
3. Tutte le somme iscritte tra le entrate di competenza del bilancio e non accertate entro il termine dell'esercizio costituiscono minori accertamenti rispetto alle previsioni ed a tale titolo concorrono a determinare i risultati finali della gestione.
4. Le deliberazioni del Consiglio e della Giunta/Presidente, avendo funzioni programmatiche, di coordinamento e indirizzo, non dispongono accertamenti di entrate. Gli accertamenti di entrate, sulla base delle indicazioni e degli indirizzi delle deliberazioni stesse, sono formalmente assunti con successivi provvedimenti attuativi dei funzionari responsabili.
5. Qualora il responsabile di servizio ritenga che le risorse non possano essere accertate in tutto o in parte nel corso dell'esercizio, ne dà immediata e motivata comunicazione scritta al responsabile del servizio finanziario.

Art. 26. La riscossione

1. La riscossione è disposta a mezzo di ordinativo di incasso.
2. Gli ordinativi di incasso sono sottoscritti dal responsabile del servizio finanziario. Nell'ambito dell'autonomia organizzativa degli enti, con l'approvazione del Peg o atto organizzativo similare devono essere individuate le figure alle quali può essere effettuata la delega alla sottoscrizione, oppure abilitate in caso di assenza o di impedimento del responsabile finanziario.
3. Le riscossioni effettuate dal tesoriere, anche in assenza degli ordinativi di incasso, sono comunicate all'ente entro il giorno successivo all'effettuazione dell'operazione. Il responsabile del Settore Finanziario provvede a far pervenire ai responsabili dei procedimenti delle entrate dell'ente i sospesi comunicati dal tesoriere ai fini della relativa regolarizzazione mediante emissione di reversale. A tal fine i responsabili delle entrate incassate devono attivarsi immediatamente per la regolarizzazione del sospeso di tesoreria indicando il capitolo di entrata e il relativo accertamento e comunque entro un termine massimo di 20 giorni affinché il responsabile del Settore Finanziario provveda all' emissione della reversale.
4. Gli ordinativi di incasso non estinti al 31 dicembre dell'esercizio di competenza e giacenti presso la tesoreria non debbono più essere riscossi e sono restituiti all'ente con le modalità indicate nella convenzione per il servizio di tesoreria
5. I fondi giacenti sui conti correnti postali devono essere prelevati dal responsabile del procedimento dell'entrata nel più breve tempo possibile e comunque con cadenza non superiore a 20 giorni.

Art. 27. Acquisizione di somme tramite casse interne

1. Per la riscossione di entrate di natura particolare, il cui versamento diretto alla tesoreria Provinciale risulti funzionale per i cittadino o per le esigenze del servizio, con provvedimento del Responsabile del Servizio Finanziario possono essere istituite apposite casse interne affidate ad incaricati preventivamente individuati e nominati con il medesimo atto.
2. La gestione delle casse interne può essere effettuata tramite procedure automatizzate.
3. Per ciascuna somma riscossa gli incaricati hanno l'obbligo di:
 - a. rilasciare apposita quietanza mediante bollettari in duplice copia o ricevute a madre e figlia numerati progressivamente e vidimati ovvero mediante l'apposizione di marche segnatasse;
 - b. custodire il denaro;
 - c. versare le somme riscosse in tesoreria *il quindicesimo e l'ultimo giorno del mese*. Nel caso in cui tali scadenze ricadano in giorno non lavorativo, il versamento dovrà essere effettuato il primo giorno lavorativo utile;
 - d. trasmettere idonea documentazione al Settore Finanziario per l'emissione dell'ordinativo di incasso;
 - e. annotare giornalmente le operazioni di incasso e di versamento in tesoreria in apposito registro di cassa.
4. Per le riscossioni effettuate tramite la cassa economale si applicano le disposizioni contenute nella sezione dedicata al servizio economato.

Art. 28. L'impegno di spesa

1. Spetta al responsabile individuato con il piano esecutivo di gestione o con altro atto di organizzazione equivalente l'attuazione del procedimento di spesa. Nell'ambito dell'autonomia organizzativa degli enti, il titolare individuato con il Peg può delegare l'attuazione di singole fasi, fermo restando la responsabilità dello stesso sull'intero procedimento.
2. Il responsabile individuato con il piano esecutivo di gestione o suo delegato trasmette le proposte di determinazioni comportanti impegni di spesa al responsabile del servizio finanziario.
3. Il responsabile proponente esercita il controllo preventivo di regolarità amministrativa attraverso il rilascio del relativo parere, così come previsto all'art. 147 bis del D.lgs. 267/2000, e con la sottoscrizione della stessa proposta.
4. L'attivazione di qualsiasi procedimento amministrativo dal quale possono scaturire effetti finanziari deve essere formalizzata in apposita proposta di determinazione del responsabile di spesa, al fine di prenotare la copertura finanziaria. Al momento del perfezionamento dell'obbligazione si adotta l'atto di impegno, che dispone anche l'eventuale svincolo della somma prenotata non più necessaria.
5. Le determinazioni di impegno di spesa firmate digitalmente sono trasmesse al Settore Finanziario on line e diventano esecutive dopo l'apposizione del visto di regolarità contabile attestante la copertura finanziaria da parte del responsabile del servizio finanziario con firma digitale, da rendersi nei successivi *5 giorni*. Qualora non sia possibile rendere l'attestazione della copertura finanziaria, *entro lo stesso termine* la determina viene restituita al servizio competente, con l'indicazione dei motivi ostativi.
6. Il parere di regolarità contabile e il visto di copertura finanziaria sui provvedimenti degli organi politici e gestionali vengono espressi con le modalità specificate agli articoli 4 e 5 del presente regolamento.
7. Le deliberazioni del Consiglio e della Giunta, avendo funzioni programmatiche, di coordinamento e indirizzo, non dispongono impegni. Gli impegni, sulla base delle indicazioni e degli indirizzi delle deliberazioni stesse, sono formalmente assunti con successivi provvedimenti attuativi dei funzionari responsabili. E' fatto comunque obbligo di indicare nelle deliberazioni da cui derivino impegni di spesa, la specifica allocazione contabile delle risorse finanziarie a copertura.
8. Non può farsi luogo all'ordinazione delle spese conseguenti agli atti con cui sono assunti i relativi impegni, se tali atti non sono divenuti esecutivi o non risultino immediatamente eseguibili ai sensi di legge.

Art. 29. La spesa di investimento

1. L'approvazione del quadro tecnico economico dell'opera avviene attraverso apposita determinazione adottata dal responsabile del servizio con l'indicazione della copertura finanziaria dell'opera e gli estremi della determinazione di accertamento della relativa entrata.
2. Non può essere apposto il visto di copertura finanziaria sulle determinazioni di approvazione dei quadri economici di spesa se non sono corredate dal relativo cronoprogramma di realizzazione dell'opera pubblica.
3. A fine anno la prenotazione di impegno registrata per l'importo dell'intero quadro economico dell'opera pubblica e imputato in base all'esigibilità degli stati di avanzamento dei lavori (SAL), decade se non è stato formalmente indetto il procedimento di evidenza pubblica per l'aggiudicazione dei lavori. In assenza di

procedure di gara formalmente indette, la prenotazione di impegno può essere mantenuta in bilancio e trasformata in impegno contabile solo se risulta perfezionata anche una sola obbligazione giuridica relative a spese contenute nel quadro tecnico economico, purché non sia spesa di progettazione. A tal fine il responsabile del procedimento di spesa è tenuto ad adottare una determinazione che trasformi la prenotazione in impegno contabile per l'intero importo del quadro economico:

- a. in caso di procedure di gara formalmente bandite;
 - b. in assenza di avvio di procedura di gara ma con il perfezionamento anche di una sola delle spese contenute nel quadro economico, purché non sia spesa di progettazione.
4. I provvedimenti di prenotazione di spesa relativi a spese di investimento per lavori pubblici, la cui gara è stata formalmente indetta, come meglio indicato nel comma precedente concorrono alla determinazione del fondo pluriennale vincolato. In assenza di aggiudicazione definitiva della gara entro l'anno successivo le economie di bilancio confluiscono nell'avanzo di amministrazione vincolato per la riprogrammazione dell'intervento in c/capitale e il fondo pluriennale è ridotto di pari importo

Art. 30. Impegni pluriennali o non determinabili

1. Non possono essere assunte obbligazioni concernenti spese correnti per esercizi non considerati nel bilancio di previsione a meno delle spese derivanti da contratti di somministrazione, di locazione, di leasing operativo, relative a prestazioni periodiche o continuative di servizi di cui all'art. 1677 Codice Civile, delle spese correnti correlate a finanziamenti comunitari e delle rate di ammortamento.
2. Nei casi in cui è consentita l'assunzione di spese correnti di competenza di esercizi non considerati nel bilancio di previsione, l'elenco dei relativi provvedimenti di spesa assunti nell'esercizio è trasmesso, per conoscenza, al Presidente del Consiglio Provinciale entro il 31 dicembre che ne dà lettura alla prima seduta di consiglio Provinciale utile.
3. Gli impegni di spesa relativi a esercizi non considerati nel bilancio di previsione sono registrati dal responsabile del Settore Finanziario all'approvazione dei relativi bilanci senza necessità di adottare la preventiva determinazione di impegno di spesa.
4. Le spese per prestazioni professionali di patrocinio o consulenza legale, o comunque riferite ad oneri non esattamente determinabili al momento dell'impegno, devono essere impegnate nel loro ammontare presunto con i relativi atti di affidamento e devono essere precedute dalla quantificazione degli oneri o tariffe a carico dell'ente.
5. E' fatto obbligo ai responsabili delle strutture organizzative di acquisire e segnalare al servizio finanziario entro il termine di assestamento del bilancio, la nota delle spese e competenze maturate o maturabili nell'esercizio al fine di adeguare i relativi impegni di spesa.

Art. 31 - Ordini di spesa ai fornitori

1. Le forniture e le prestazioni, salvo i casi individuati dal servizio finanziario, sono disposte mediante appositi "ordini".
2. Gli ordini sono emessi sulla base dell'impegno di spesa corredato dal visto di regolarità contabile attestante la copertura finanziaria.

3. Il responsabile del servizio è tenuto a verificare che le spese ordinate non eccedano le disponibilità assegnategli e risponde personalmente nei confronti dei creditori dell'ordinazione di maggiori spese.
4. Le fatture devono pervenire dai fornitori munite dei relativi ordini o riportare gli estremi dell'ordine e della determinazione di impegno di spesa, in caso contrario non potranno essere accettate e saranno ritrasmesse agli emittenti.
6. I fornitori inviano le fatture all'ufficio protocollo dell'ente il quale provvede immediatamente a trasmettere una copia al centro di responsabilità che ha impegnato e ordinato la fornitura e una copia al settore finanziario.
7. Il settore finanziario, entro 10 giorni dal ricevimento delle fatture, provvede a registrarle nel registro unico delle fatture. In tale registro delle fatture ricevute è annotato:
 - a) il numero di protocollo in entrata;
 - b) la data di emissione della fattura o del documento contabile equivalente;
 - c) il nome del creditore;
 - d) l'oggetto della fornitura;
 - e) l'importo totale, al lordo di IVA e di eventuali altri oneri e spese indicati;
 - f) gli estremi dell'impegno indicato nella fattura o nel documento contabile ai sensi di quanto previsto nel comma 1;
 - g) se la spesa è rilevante o meno ai fini IVA.
 - h) e qualsiasi altra informazione che si ritiene necessaria.
8. Il centro di responsabilità che ha emesso l'ordine, trasmette quanto prima l'atto di liquidazione al servizio finanziario per il pagamento con un anticipo rispetto alla scadenza di almeno 15 giorni.

Art. 32 - Ricevimento delle forniture

1. Il dipendente che riceve merce ordinata dall'Amministrazione è tenuto a verificare la rispondenza del numero dei colli e delle indicazioni merceologiche evidenziate sugli imballaggi rispetto a quanto descritto nella bolla di accompagnamento ed a trasmettere immediatamente la bolla, corredata di eventuali osservazioni, al funzionario che ha ordinato la spesa al fine del riscontro e della destinazione delle forniture.
2. Tale funzionario dovrà apporre sulla stessa bolla di accompagnamento l'attestazione che la merce corrisponde, per qualità e quantità, a quella ordinata, ovvero contestare, senza indugio ed in forma scritta, gli eventuali addebiti al fornitore.

Art. 33. La liquidazione

1. Tutti i pagamenti devono essere disposti attraverso l'atto di liquidazione della spesa, sottoscritta dal responsabile individuato con il piano esecutivo di gestione, o suo delegato. L'atto di liquidazione che assume la forma di una determinazione, ai fini della classificazione con sistemi di raccolta che individuano la cronologia degli atti ed il servizio di provenienza, deve essere adottato entro 8 giorni

dall'assegnazione del numero di protocollo alla fattura elettronica ed entro lo stesso termine trasmesso al servizio finanziario.

2. La liquidazione avviene attraverso le seguenti due fasi:
 - **LIQUIDAZIONE TECNICA:** consiste nell'accertamento da parte del responsabile del servizio proponente, che la fornitura, il lavoro o la prestazione non solo siano stati eseguiti, ma che siano state rispettate le condizioni contrattuali, i requisiti merceologici e tipologici concordati. Tale accertamento può risultare da una relazione, da una certificazione o da un visto apposto sulla fattura attestante la regolarità della fornitura che dovrà essere trasmesso al responsabile del servizio finanziario con un anticipo rispetto alla scadenza di almeno 15 giorni;
 - **LIQUIDAZIONE CONTABILE:** consiste nella verifica da parte del responsabile del servizio finanziario che la spesa sia stata preventivamente impegnata, che la somma da liquidare rientri nei limiti dell'impegno e sia tuttora disponibile, che i conteggi esposti siano esatti, che la fattura o altro titolo di spesa sia regolare dal punto di vista contabile e fiscale. Tale accertamento risulta da un visto apposto sullo stesso documento nel quale appare il visto di liquidazione tecnica.
3. Con l'atto di liquidazione il responsabile del procedimento di spesa che ha dato esecuzione all'ordine verifica la regolarità della prestazione/fornitura avvenuta e la rispondenza della stessa alle condizioni contrattuali pattuite. Nel caso in cui il responsabile non ritenga di procedere alla liquidazione della spesa per difformità rilevate nella fornitura, nel servizio o, comunque, per errata fatturazione, deve provvedere:
 - all'immediato inoltro delle contestazioni al creditore;
 - alla comunicazione/trasmisione delle stesse al responsabile del Settore Finanziario affinché provveda ad escludere dal calcolo dell'indicatore della tempestività dei pagamenti i periodi in cui la somma è inesigibile.
4. Compete al servizio che ha effettuato la spesa l'acquisizione di tutti i dati e i documenti necessari per predisporre l'atto di liquidazione ed il successivo mandato di pagamento.
5. L'atto di liquidazione, sottoscritto dal responsabile del servizio proponente, è trasmesso on line al servizio finanziario, unitamente ai documenti giustificativi (nota o fattura, contratti, disciplinari, DURC, attestazioni richieste ai fini della tracciabilità ed ogni altro documento che il Settore Finanziario ritenesse necessario) per i riscontri e controlli amministrativi, contabili e fiscali.
6. Il responsabile del servizio finanziario, in tempo utile per rispettare le scadenze, effettua i necessari controlli contabili e fiscali e, nel caso in cui rilevi eventuali irregolarità dell'atto di liquidazione o la non conformità rispetto all'atto di impegno, o l'insufficienza della disponibilità rispetto all'impegno assunto, lo restituisce al Servizio proponente con l'indicazione dei provvedimenti da promuovere per la regolarizzazione.
7. Nei casi di assenza, minore età, interdizione, inabilitazione, fallimento o morte di un creditore, la liquidazione deve essere intestata al rappresentante, tutore, curatore o agli eredi.
8. Alla documentazione giustificativa della liquidazione deve essere unito l'atto che provi la qualità di rappresentante, tutore, curatore o erede del creditore. L'atto deve essere richiamato nelle premesse della liquidazione.
9. Quando siano trascorsi i termini per la denuncia di successione o del pagamento della relativa imposta, gli eredi, per riscuotere i crediti loro spettanti, devono fornire

la prova di avere fatto la denuncia e pagata l'imposta, con attestato del competente Ufficio.

Art. 34. L'ordinazione ed il pagamento

1. Con l'ordinazione il responsabile del Settore Finanziario ordina al tesoriere di pagare le somme liquidate: l'atto che contiene l'ordinazione si chiama mandato di pagamento
2. Il mandato di pagamento viene disposto dal Responsabile del Settore Finanziario o suo delegato, previa adozione dell'atto di liquidazione. L'elenco dei nominativi abilitati alla firma dei mandati è trasmesso al tesoriere.
3. Nei casi di scadenze immediate il Responsabile del Settore Finanziario può richiedere, con apposita nota, il pagamento della somma al Tesoriere provvedendo alla regolarizzazione contabile con emissione degli ordinativi di pagamento sui relativi capitoli entro i successivi 15 giorni.
4. Nel caso di pagamento diretto presso la tesoreria, il Settore Finanziario provvede ad emettere apposito avviso al creditore.
5. L'ordinazione è effettuata osservando la successione cronologica degli atti di liquidazione salvo casi di particolare urgenza, di limitata disponibilità di cassa o di esecuzione forzata.
6. Nel caso di momentanea carenza di fondi in cassa, la priorità all'emissione dei mandati, è la seguente:
 - a) stipendi al personale e oneri riflessi;
 - b) imposte e tasse;
 - c) rate di ammortamento mutui;
 - d) obbligazioni pecuniarie il cui mancato pagamento comporti penalità compresa la fornitura di beni e le prestazioni di servizi secondo l'intensità dell'interesse pubblico al mantenimento.
 - e) All'interno dell'ultima classe la priorità effettiva dei pagamenti è determinata con atto scritto del Presidente o suo delegato, dal Segretario Generale e dal Responsabile dei servizi finanziari.
7. Possono essere emessi mandati di pagamento collettivi imputati sulla stessa missione, programma e titolo che dispongono pagamenti ad una pluralità di soggetti. In tal caso all'atto di liquidazione è allegata una lista, firmata dal responsabile del servizio proponente, che individua i vari creditori, i titoli da cui sorge l'obbligo a pagare e i diversi importi da corrispondere.
8. Di norma, dopo il 15 dicembre non sono emessi mandati di pagamento, ad esclusione di quelli riguardanti il pagamento delle retribuzioni, dei contributi previdenziali ed assistenziali, delle rate di ammortamento dei mutui, di imposte e tasse o di quelli relativi ai pagamenti aventi scadenza perentoria oltre il termine suddetto.
9. I mandati di pagamento possono essere estinti:
 - con rilascio di quietanza da parte dei creditori o loro procuratori, rappresentanti, tutori, curatori ed eredi. Tali pagamenti sono disposti sulla scorta di atti comprovanti lo status del quietanzante;

- con compensazione totale o parziale, da eseguirsi con ordinativi da emettersi a carico dei beneficiari dei titoli stessi o dell'ente medesimo quale movimento interno, per ritenute a qualsiasi titolo da effettuarsi sui pagamenti;
- versamento su conto corrente bancario o postale intestati ai beneficiari, previa richiesta scritta degli stessi; in questi casi costituiscono quietanza, rispettivamente, la ricevuta postale del versamento e la dichiarazione da apporre sul titolo di spesa, da parte della Tesoreria, attestante l'avvenuta esecuzione della disposizione di pagamento indicata sul titolo medesimo;
- commutazione a richiesta del creditore, in assegno circolare non trasferibile da emettersi a favore del richiedente. La dichiarazione di commutazione apposta dal tesoriere, sostituisce la quietanza liberatoria;
- mediante utilizzo di sistemi elettronici interbancari, R.I.D. (Rapporto Interbancario Diretto), esclusivamente ove non sia possibile modalità alternativa;
- commutazione, a richiesta del creditore o d'ufficio per i mandati intestati al 31 dicembre, in vaglia postale o telegrafico o in assegno postale localizzato, o altri messi equipollenti offerti dal sistema bancario o postale, con tassa e spese a carico del beneficiario. La dichiarazione di commutazione apposta dal tesoriere sul titolo di spesa cui va allegata la ricevuta del versamento, sostituisce la quietanza liberatoria. I mandati commutati "d'ufficio", si considerano in ogni caso titoli pagati agli effetti del rendiconto.

TITOLO IV. RICONOSCIMENTO LEGITTIMITÀ DEBITI FUORI BILANCIO (ART.194 TUEL)

Art. 35. Riconoscimento legittimità debiti fuori bilancio

1. Il Consiglio Provinciale provvede a riconoscere la legittimità dei debiti fuori bilancio, ordinariamente nella stessa seduta consiliare nella quale si provvede a deliberare la ricognizione sugli equilibri di bilancio di cui all'art.193 del D.Lgs 267/2000. Il Consiglio Provinciale provvede altresì al riconoscimento dei debiti fuori bilancio anche nel corso dell'esercizio finanziario, ogni qualvolta ricorrano le fattispecie ed i presupposti di cui all'art.194 del D.Lgs 267/2000.
2. L'adozione della proposta consiliare di riconoscimento della legittimità del debito è di competenza del Responsabile di Servizi ai quali la Giunta/Presidente Provinciale, attraverso il PEG ovvero con altri atti di organizzazione equivalenti, attribuisce la titolarità gestionale di specifiche procedure di entrata e/o di spesa ovvero la titolarità di Uffici ai quali è riconducibile il sorgere del debito fuori bilancio.
3. Per i debiti fuori bilancio per i quali le previsioni contenute nei documenti di programmazione già approvati assicurano l'integrale copertura finanziaria senza alterare gli equilibri di bilancio, la relativa proposta consiliare di cui al comma 3 disporrà il mero riconoscimento di legittimità del debito e l'impegno di spesa ex art.183 del D.Lgs 267/2000.
4. Per i debiti fuori bilancio per i quali le previsioni contenute nei documenti di programmazione già approvati non assicurano la copertura finanziaria, poiché l'ente viene a trovarsi in una situazione di squilibrio la relativa proposta consiliare di cui al comma 3 dovrà essere adottata nel rispetto delle prescrizioni contenute all'art.193 del D.Lgs 267/2000.
5. Con riferimento alle modalità di ripiano del debito, l'Ente potrà ricorrere a tutti gli strumenti di flessibilità di Bilancio previsti dagli artt. 175 e 176 del D.Lgs 267/2000 e dai Principi contabili applicati allegati al D.Lgs118/2011, al fine di utilizzare per l'anno in corso e per i due consecutivi le risorse rivenienti da:
 - a) riduzione di spese correnti e/o utilizzo di maggiori entrate;
 - b) utilizzo dell'eventuale avanzo di amministrazione non vincolato;
 - c) proventi derivanti da alienazioni di beni patrimoniali disponibili e da altre entrate in conto capitale, con riguardo a debiti di parte capitale;
 - d) risorse provenienti dalla modifica delle tariffe e delle aliquote relative a tributi di propria competenza entro la data di cui al comma 2 dell'art.193 del TUEL;
 - e) contrazione di mutui passivi esclusivamente per debiti di parte capitale maturati anteriormente alla data di entrata in vigore della legge costituzionale n.3/2001;
 - f) utilizzo dell'avanzo di amministrazione accantonato per passività potenziali o dell'accantonamento del F.do rischi spese potenziali solo a seguito del verificarsi degli eventi che hanno determinato la costituzione dell'accantonamento.
6. Le proposte di deliberazione consiliare di riconoscimento di debiti fuori bilancio devono obbligatoriamente essere corredate del preventivo parere dell'Organo di Revisione dell'Ente ed essere trasmesse alla competente Procura Regionale della Corte dei Conti ai sensi dell'art.23, comma 5, della Legge289/2002. A tale ultimo adempimento vi provvede il Segretario Generale dell'Ente entro 30 giorni a decorrere

dalla data di adozione della deliberazione di riconoscimento della legittimità del debito fuori bilancio.

TITOLO V. EQUILIBRI DI BILANCIO

Art. 36. Controllo sugli equilibri finanziari e la loro salvaguardia

1. Il controllo degli equilibri finanziari è svolto sotto la direzione e il coordinamento del Responsabile del Servizio Finanziario. Collaborano all'attività l'organo di revisione, il Segretario Direttore Generale, i responsabili individuati con il piano esecutivo di gestione o con altro atto di organizzazione equivalente.
2. Ciascun responsabile di servizio, sulla base della situazione contabile inviata dall'ufficio Ragioneria, provvede alla verifica dei capitoli di PEG assegnati, sia entrate sia spese, per quanto attiene le gestioni di competenza, dei residui e di cassa.
3. Per quanto riguarda la gestione di competenza, il Responsabile di servizio dovrà far pervenire al Responsabile del Settore finanziario apposita relazione dalla quale emergano l'andamento della gestione relativamente agli accertamenti/impegni dei capitoli affidatigli con il Piano esecutivo di gestione, con indicazione delle eventuali modifiche da apportare agli stanziamenti dei capitoli di PEG assegnati con riferimento temporale al 31/12 dell'esercizio in corso.
4. Per quanto riguarda la gestione dei residui, il Responsabile di servizio deve controllare l'andamento della gestione dei residui attivi e passivi con la verifica circa la sussistenza del titolo giuridico del credito/debito e del mantenimento o meno nel Conto di bilancio dell'accertamento e/o impegno. In particolare la verifica dei residui attivi dovrà riguardare l'effettiva riscuotibilità del credito e le ragioni per le quali lo stesso non è stato riscosso in precedenza.
5. Per quanto riguarda la gestione di cassa, con particolare rilievo per le entrate di cui al titolo IV, a destinazione vincolata e per la spesa di cui al titolo II, il Responsabile di servizio deve prendere atto degli incassi e/o pagamenti programmati fino al 31/12 dell'esercizio in corso.
6. Sulla scorta delle informazioni pervenute, il Responsabile dei servizi finanziari entro il 31 luglio di ciascun esercizio predispone apposita proposta di deliberazione da sottoporre al Consiglio in sede di salvaguardia degli equilibri di bilancio, con la quale viene illustrata la situazione complessiva degli equilibri finanziari dell'Ente e delle ripercussioni ai fini del rispetto dei vincoli imposti dal "patto di stabilità" interno e qualora i dati della gestione finanziaria facciano prevedere un disavanzo, di amministrazione o di gestione, per squilibrio della gestione di competenza ovvero della gestione dei residui, propone l'adozione delle misure necessarie a ripristinare il pareggio.
7. Oltre all'adempimento di legge di cui sopra sulla base delle relazioni dei responsabili di servizio, il Responsabile del Settore Finanziario predispone con periodicità semestrale una relazione illustrativa della situazione degli equilibri finanziari dell'Ente e degli obblighi derivanti da vincoli di finanza pubblica. Tale relazione viene trasmessa al Presidente, alla Giunta/Presidente, al Presidente del Consiglio Provinciale e al Collegio dei Revisori dei Conti. Il Collegio dei Revisori dei Conti entro *sette giorni* dalla ricezione, esprime eventuali rilievi e proposte sulla relazione.
8. Qualora il periodo di monitoraggio fosse contestuale a un'operazione di variazione prevista dalla normativa vigente o in concomitanza con la predisposizione di documenti di programmazione, la delibera di approvazione, prendendo atto del permanere degli equilibri finanziari, può tenere luogo della suddetta relazione e dell'adempimento di cui al comma 6.

9. Il controllo sugli equilibri finanziari è volto a monitorare il permanere dei seguenti equilibri, in termini di competenza, residui, cassa:
- equilibrio tra entrate e spese complessive;
 - equilibrio di parte corrente;
 - equilibrio di parte capitale;
 - equilibrio nella gestione delle spese per i servizi per conto di terzi;
 - equilibrio nella gestione dei movimenti di fondi (concessione e riscossione di crediti, anticipazioni di liquidità);
 - equilibrio tra entrata a destinazione vincolata e correlate spese;
 - equilibri legati agli obblighi di finanza pubblica disposti dalla normativa.

Art. 37. Segnalazioni Obbligatorie

1. Il Responsabile del Settore Finanziario è obbligato a segnalare, ai sensi dell'art. 153, comma 6 del D. Lgs. 267/2000 e ss.mm.ii, i fatti gestionali dai quali possono derivare situazioni tali da pregiudicare gli equilibri di bilancio.
2. È obbligato altresì a presentare le proprie valutazioni ove rilevi che la gestione delle entrate e delle spese evidenzia il costituirsi di situazioni, non compensabili da maggiori entrate o minori spese, tali da pregiudicare gli equilibri di bilancio.
3. La segnalazione dei fatti gestionali e le valutazioni di cui ai precedenti commi riguardano sia l'equilibrio di bilancio complessivo, sia gli equilibri di cui all'art. 31, comma 5 del presente regolamento, i quali, se non compensati da variazioni gestionali positive, possono determinare disavanzi di gestione o di amministrazione.
4. La segnalazione è effettuata entro sette giorni dalla conoscenza dei fatti.
5. Il Consiglio, ai sensi dell'art. 193 del D.Lgs. n. 267/2000, provvede al riequilibrio entro trenta giorni dal ricevimento della segnalazione.
6. Qualora i fatti segnalati o le valutazioni espresse risultino di particolare gravità agli effetti della copertura finanziaria delle spese, il responsabile del Settore Finanziario può contestualmente sospendere il rilascio delle attestazioni di copertura di cui all'articolo 5 del presente Regolamento.
7. La sospensione del rilascio dell'attestazione di copertura finanziaria opera, in ogni caso, qualora, trascorsi trenta giorni dalle segnalazioni di cui ai commi precedenti, gli organi competenti non abbiano adottato i provvedimenti necessari al fine di ricostituire gli equilibri di bilancio.

TITOLO VI. LA RENDICONTAZIONE

Art. 38. Il rendiconto della gestione

1. La dimostrazione dei risultati di gestione avviene attraverso il Rendiconto. Il Rendiconto comprende il conto del bilancio, il conto economico e lo stato patrimoniale. Il Rendiconto è approvato dal Consiglio Provinciale non oltre il 30 aprile dell'anno successivo a quello cui si riferisce. In caso di mancata approvazione entro il suddetto termine, l'Ente deve darne comunicazione al Prefetto, affinché inizi la procedura di scioglimento del Consiglio.
2. I responsabili dei servizi individuati nel PEG, rapportandosi con gli assessori di riferimento, presentano alla Giunta/Presidente Provinciale entro il 15 marzo una relazione sugli andamenti della gestione e sul grado di raggiungimento degli obiettivi loro assegnati, indicando le motivazioni degli eventuali scostamenti e fornendo ogni utile informazione che consenta alla Giunta/Presidente di elaborare la relazione sulla gestione.
3. Il risultato finale della gestione finanziaria, accertato con l'approvazione del rendiconto, esprime il saldo contabile di amministrazione ed è pari al fondo di cassa aumentato dei residui attivi e diminuito dei residui passivi e del valore del fondo pluriennale vincolato iscritto in spesa.
4. L'eventuale disavanzo di amministrazione deve essere applicato al bilancio di previsione nei modi e nei termini di cui all'art. 188 del TUEL.

Art. 39. L'approvazione del rendiconto della gestione

1. Il servizio finanziario, prima di predisporre il rendiconto della gestione:
 - a. verifica che il Responsabile del settore tecnico abbia provveduto all'aggiornamento degli inventari al 31 dicembre dell'anno precedente, inclusa la rilevazione delle rimanenze finali;
 - b. effettua la parifica del conto del tesoriere, dei conti dell'economo e degli altri agenti contabili interni, in denaro o in natura entro il 31 gennaio;
2. Sulla base delle relazioni finali di gestione dei responsabili dei servizi e delle operazioni di riaccertamento dei residui attivi e passivi, il servizio finanziario presenta alla Giunta lo schema del rendiconto della Gestione e degli allegati previsti dalla legge. In particolare allega al conto del bilancio il Conto del Patrimonio, il Conto Economico e il Piano degli indicatori di bilancio.
3. Lo schema di rendiconto della gestione, approvato dalla Giunta/Presidente, completo di tutti gli allegati previsti dalla normativa e dai principi contabili applicati, è sottoposto all'Organo di revisione che ha a disposizione 20 giorni per il rilascio del parere di competenza.
4. Lo schema di rendiconto approvato dalla Giunta/Presidente, unitamente a tutti gli allegati e al parere dell'organo di revisione, viene messo a disposizione dell'Organo consiliare che deve provvedere all'approvazione entro il 30 aprile.
5. Tutta la documentazione necessaria per l'approvazione del Rendiconto di Gestione viene messa a disposizione dei consiglieri provinciali mediante deposito presso la casa Provinciale con avviso dato mediante comunicazione affissa all'albo pretorio dell'ente, pubblicata sul sito web dell'ente e notificata ai capigruppo consiliari entro un termine, non inferiore a venti giorni.

Art. 40. Il riaccertamento dei residui

1. Prima dell'inserimento dei residui attivi e passivi nel conto del bilancio, ogni responsabile di servizio provvede all'operazione di riaccertamento degli stessi. Le risultanze finali dell'attività di riaccertamento dei residui sono formalizzate con apposita determinazione che ogni responsabile di servizio deve adottare entro e non oltre il 28 febbraio. Alla determinazione sono allegati gli elenchi contenenti gli impegni e gli accertamenti da mantenere a residuo, da re imputare e da eliminare.
2. Sulla base della verifica effettuata da ciascun responsabile il Settore Finanziario predispone la delibera di Giunta/Presidente Provinciale relativa al riaccertamento ordinario dei residui e la connessa variazione di bilancio, corredata del parere dell'organo di revisione, che deve essere fornito entro 5 *giorni* dall'invio di tutta la documentazione.

TITOLO VII. BILANCIO CONSOLIDATO

Art. 41. Composizione e termini per l'approvazione

1. I risultati complessivi della gestione dell'Ente Locale e delle aziende ricomprese nell'area di consolidamento sono rilevati mediante bilancio consolidato, secondo la competenza economica.
2. Il bilancio consolidato è costituito dal conto economico consolidato, dallo stato patrimoniale consolidato, a cui sono allegati:
 - la relazione sulla gestione consolidata, contenente la nota integrativa;
 - la relazione del collegio dei revisori.

Art. 42. Individuazione del gruppo amministrazione pubblica e dell'area di consolidamento

1. Qualora si siano verificati dei cambiamenti rispetto all'anno precedente, all'aggiornamento dell'Elenco degli Enti che compongono il Gruppo Amministrazione Pubblica provvede l'unità organizzativa alla quale compete la gestione e il controllo degli organismi partecipati;
2. Qualora si siano verificati dei cambiamenti rispetto all'anno precedente, all'aggiornamento dell'Elenco degli Enti che compongono che compongono l'area di consolidamento, individuata secondo le previsioni dell'Allegato n. 4/4, al D.lgs. n. 118/2011, provvede il Servizio Finanziario;
3. Gli elenchi di cui ai precedenti commi devono essere approvati dalla Giunta/Presidente Provinciale, che stabilisce altresì le direttive per le operazioni di consolidamento, e trasmessi dal Responsabile Settore Finanziario dell'Ente entro il *31 ottobre dell'anno precedente* a tutti i soggetti ivi ricompresi unitamente alle direttive per il consolidamento.

Art. 43. Predisposizione degli schemi

1. Entro il termine previsto nella direttiva di cui all'art. 38, comma 3 i soggetti ricompresi nell'area di consolidamento trasmettono al Responsabile del Settore Finanziario la documentazione necessaria per la predisposizione del bilancio consolidato, costituita da:
 - a. bilancio di esercizio e la nota integrativa per gli enti che adottano la contabilità economico-patrimoniale;
 - b. rendiconto consolidato, per gli Enti che adottano la contabilità finanziaria affiancata dalla contabilità economico-patrimoniale.
 - c. bilancio consolidato, da parte dei componenti che sono, a loro volta, capigruppo di imprese o di amministrazioni pubbliche;
 - d. i partitari contabili delle operazioni intercorse tra i vari componenti del Gruppo, ivi compreso l'Ente capogruppo;
 - e. eventuale ulteriore documentazione sulla base delle direttive di cui sopra.
2. Per la redazione del rendiconto consolidato, le istituzioni e gli enti strumentali che ne fanno parte, trasmettono il rendiconto di gestione entro il 31 marzo, per consentire la redazione del rendiconto consolidato entro il 30 aprile di ogni anno ai sensi del comma 2 ter dell'art 227 del TUEL.
3. Qualora l'organismo partecipato incluso nell'elenco di cui all'art. 38, non abbia approvato il bilancio di esercizio dell'anno precedente a quello di riferimento del

bilancio consolidato, dovrà trasmettere il pre – consuntivo ai fini del consolidamento dei conti.

4. Entro il 31 agosto (o altro termine liberamente individuabile dall'ente), il Responsabile del Settore Finanziario provvede a consolidare le poste contabili e a redigere lo schema di bilancio consolidato in conformità agli schemi previsti dall'Allegato n. 11, al Dlgs. n. 118/2011.

Art. 44. Approvazione degli schemi e del bilancio consolidato

1. Gli schemi di bilancio consolidato predisposti dal Settore Finanziario di cui all'articolo precedente, devono essere approvati dalla Giunta/Presidente Provinciale e quindi trasmessi al Consiglio Provinciale in tempo utile per l'approvazione entro il termine previsto dalla normativa.
2. La proposta di Deliberazione consiliare, unitamente agli schemi di bilancio consolidato approvati, sono trasmessi all'Organo di revisione almeno 20 giorni antecedenti la data di convocazione della seduta per la discussione
3. Il bilancio consolidato è approvato entro il 30 settembre, tenuto motivatamente conto della Relazione dell'Organo di economico-finanziario.

TITOLO VIII. AGENTI CONTABILI E FUNZIONI DI ECONOMATO

Art. 45. Agenti contabili

1. Nell'attività di gestione, gli agenti contabili previsti come tali sono:
 - a. Il tesoriere, per la globalità della gestione;
 - b. L'economo, per le anticipazioni ricevute per le spese di ufficio di non rilevante ammontare;
 - c. Il consegnatario dei beni mobili;
 - d. Il consegnatario di azioni societarie partecipate dall'ente;
 - e. Il contabile delle riscossioni con carico;
 - f. Eventuali altri agenti che abbiano avuto maneggio di danaro o che si siano, di fatto, ingeriti nelle gestioni dei contabili.
2. Le gestioni contabili, siano esse rette da agenti contabili di diritto o di fatto, devono essere organizzate in modo tale che i risultati dell'attività gestoria siano in ogni momento ricollegabili con le scritture elementari dell'ente, tenute dall'ufficio ragioneria.
3. In caso di affidamento della riscossione di entrate dell'ente, il maneggio di valori comporta un obbligo di giustificazione dei valori non incassati. Una volta dimostrato il carico, ossia l'importo affidato in riscossione, spetta al contabile dimostrare che il mancato incasso sia dipeso da causa a lui non imputabile; la prova dell'inesigibilità dell'entrata è a carico dell'agente stesso.
4. L'agente contabile è responsabile degli ammanchi di beni, denaro, valori a meno che non dimostri che gli stessi sono dipesi da causa a lui non imputabile.
5. Gli agenti contabili sono tenuti alla resa del conto alla Corte dei Conti, per il tramite dell'Ente.
6. Gli agenti contabili designati con provvedimento formale dell'Amministrazione versano le somme riscosse presso la tesoreria dell'ente con cadenza quindicinale.

Art. 46. La nomina degli Agenti contabili

1. Gli agenti contabili sono nominati con apposito provvedimento del dirigente/responsabile del servizio finanziario tra dipendenti di ruolo di categoria non inferiore alla C, ai sensi del vigente sistema di classificazione previsto dal CCNL del 31/3/1999;
2. Sono, altresì, individuati, con i medesimi criteri e modalità di cui al comma precedente, i sostituti cui è affidata la gestione della cassa economale e dei procedimenti connessi per il caso di temporanea assenza o impedimento dell'incaricato.
3. All'incaricato della gestione della cassa economale (di seguito, brevemente, "economo") e al sostituto spetta, oltre al trattamento economico proprio della relativa categoria di inquadramento, la specifica indennità (c.d. "indennità maneggio valori") prevista dalla contrattazione collettiva nazionale di lavoro applicabile, nella misura determinata in sede di contrattazione integrativa decentrata e per il tempo di effettivo svolgimento delle relative funzioni.
4. L'incarico di consegnatario è conferito, ove non diversamente previsto da specifiche disposizioni legislative, dal responsabile di ogni servizio. Con il provvedimento di

nomina del consegnatario vengono designati uno o più impiegati incaricati della sua sostituzione in caso di assenza o di impedimento temporaneo.

5. I provvedimenti di nomina dei consegnatari sono notificati ai soggetti interessati e trasmessi al responsabile del Settore Finanziario ed all'economo Provinciale.

Art. 47. Funzioni di economato

1. L'Economo può disporre pagamenti, previo specifico provvedimento d'impegno da parte dei responsabili dei servizi, a valere sui fondi assegnati con il PEG, per fronteggiare spese d'ufficio per le quali è necessario il pagamento diretto per cassa, anche concedendo specifiche anticipazioni e per le quali ricorrano le seguenti condizioni:

- necessità di rapida e semplificata acquisizione di forniture non continuative di beni e servizi non programmabili e/o non disponibili a magazzino, per assicurare il corretto funzionamento degli uffici, anche in relazione alle specifiche competenze di ciascuno;
- non rilevante ammontare della spesa, di volta in volta quantificabile con riferimento, per i beni, al concetto di bene di consumo immediato o comunque di bene non soggetto ad ammortamento e, per i servizi, a prestazioni di pronto intervento esauribili nell'arco della giornata lavorativa.

2. L'Economo può inoltre disporre pagamenti a valere sui fondi impegnati di cui al comma precedente, ove si tratti di spese urgenti, occasionali e comunque non rientranti nell'attività principale degli Uffici richiedenti, nei seguenti casi:

- a) per l'acquisto di quotidiani, pubblicazioni a carattere tecnico-scientifico e per la sottoscrizione di abbonamenti;
- b) per l'assolvimento di imposte, tasse, diritti erariali e canoni diversi;
- c) per fronteggiare spese per le quali è necessario corrispondere specifiche anticipazioni di cassa;
- d) per spese postali, di registro, contrattuali e di notifica;
- e) per carte e valori bollati;
- f) per inserzioni di carattere obbligatorio e per bandi di concorso sulla stampa periodica;
- g) per rimborso spese di locomozione e trasporto anche in ambito non locale;
- h) rimborso spese di missioni e trasferte;
- i) tasse e oneri di immatricolazione, circolazione e revisione per gli automezzi, quando sia richiesto il pagamento immediato;
- l) erogazione di sussidi e contributi assistenziali urgenti o non soggetti ad alcuna forma istruttoria;
- m) spese per vulture e visure nei pubblici registri catastali ed immobiliari, quando sia richiesto il pagamento immediato;
- n) sanzioni amministrative, il cui assolvimento nei termini non consente il ricorso al Tesoriere;
- o) rimborsi di depositi cauzionali, di eccedenze contrattuali, di somme rinvenute o non dovute per infrazioni al codice della strada;
- p) rimborsi valori bollati giudiziari per spese legali;
- q) acconti al personale;
- r) spese contrattuali di varia natura;
- s) spese per procedure esecutive e notifiche;

- t) spese urgenti per servizi effettuati per conto dello Stato, della Regione e di altri enti pubblici in dipendenza di obblighi di legge;
- u) spese minute ed urgenti di carattere diverso, necessarie per il funzionamento dei servizi provinciali (cerimonie, spese di rappresentanza, onoranze funebri, ecc.);
- v) ogni altra spesa minuta ed urgente necessaria a far fronte con immediatezza alle esigenze di funzionamento degli uffici.

3. Eventuali deroghe per i pagamenti non previsti dai precedenti commi potranno essere autorizzate dalla Giunta/Presidente Provinciale.

Art. 48. Fondi di economato

1. Per provvedere ai pagamenti di cui agli articoli precedenti, è assegnato all'Economo, a valere sullo specifico stanziamento a partite di giro del bilancio Provinciale, un congruo fondo di anticipazione.
2. L'Economo, all'inizio dell'esercizio, provvede all'impegno di tale fondo di anticipazione che viene riscosso, a seconda del fabbisogno, mediante mandati di pagamento a proprio favore inoltrati al Tesoriere.
3. I fondi incassati possono essere accreditati su conti correnti intestati agli agenti presso il tesoriere, carte di credito o analoghi strumenti di pagamento.

Art. 49. Pagamenti

1. L'Economo provvede al pagamento delle spese sulla base dei documenti giustificativi (note, distinte, ricevute, scontrini fiscali e simili).
2. I responsabili dei servizi sono responsabili del corretto utilizzo dei fondi economici.
3. Il Settore Finanziario effettua verifiche ispettive sulla corretta gestione dei fondi.

Art. 50. Agenti contabili interni

1. Le riscossioni degli agenti interni possono essere effettuate previo emissione di ricevuta, sia emessa da sistemi informatici, sia utilizzando appositi bollettari forniti dal Servizio Finanziario. Il Settore Finanziario provvede alla tenuta di apposite registrazioni di carico e scarico dei bollettari.
2. L'utilizzo di ricevute emesse da sistemi informatici deve essere autorizzata dal Settore Finanziario previo verifica che diano le necessarie garanzie di controllabilità.
5. Gli incaricati interni della riscossione registrano le somme introitate nel libro di cassa di norma gestito con modalità informatica, nel quale vengono annotate giornalmente le operazioni di carico e scarico con analitica evidenza delle operazioni effettuate.
6. Per ogni incasso l'incaricato emette - in duplice copia - apposita quietanza numerata progressivamente e datata, una viene consegnata all'utente esterno/interno e l'altra viene conservata in atti

Art. 51. Conti amministrativi dell'economo e degli agenti contabili interni

1. Entro 30 giorni dalla chiusura di ogni trimestre (o altro termine/periodicità liberamente determinabile dall'ente) l'Economo presenta al dirigente sovraordinato, per la relativa approvazione, i conti documentati delle spese eseguite con i fondi di anticipazione che provvede all'imputazione e alla regolarizzazione delle spese rendicontate sui pertinenti capitoli del piano esecutivo di gestione.
2. Alla fine dell'esercizio finanziario, l'importo non utilizzato dei fondi di anticipazione è versato alla Tesoreria provinciale, ritirandone quietanza da allegare all'ultimo rendiconto dell'esercizio.

3. Gli altri agenti contabili interni, entro 15 giorni dalla chiusura di ciascun trimestre (o altro termine/periodicità liberamente determinabile dall'ente), rendono il conto amministrativo della loro gestione al Dirigente Responsabile del Servizio da cui dipendono; tali conti, entro i successivi 15 giorni, sono inviati al Responsabile del competente Ufficio del Servizio Finanziario, per i controlli spettanti al medesimo.
4. I conti amministrativi comprendono la situazione iniziale del periodo, il carico, lo scarico e la situazione finale.
5. I conti giudiziali dell'Economo e degli agenti contabili interni sono depositati, a cura del Servizio Finanziario, presso la sezione giurisdizionale della Corte dei Conti entro 60 giorni dall'esecutività della deliberazione che approva il rendiconto di gestione.

TITOLO IX. ORGANO DI REVISIONE

Art. 52. Organo di Revisione

1. La revisione della gestione economico finanziaria è affidata, in attuazione della legge e dello statuto, al collegio dei revisori secondo quanto disposto dall'art. 234 del T.U.
2. Nello svolgimento delle proprie funzioni, l'Organo di revisione:
 - può avvalersi della collaborazione previste dall'art. 239, comma 4 del T.U.;
 - può eseguire ispezioni e controlli;
 - impronta la propria attività al criterio inderogabile della indipendenza funzionale.
3. Con la deliberazione di elezione di cui all'art. 234 del D.Lgs. n. 267/2000, il Consiglio fissa il compenso ed i rimborsi spese spettanti a ciascun revisore, entro i limiti di legge.

Art. 53. Funzioni dell'organo di revisione

1. Per l'espletamento dei compiti l'organo di revisione si avvale del personale e delle strutture del servizio finanziario.

Art. 54. Funzione di collaborazione e di controllo e vigilanza

1. Nell'ambito dei principi fissati dallo Statuto, l'Organo di revisione collabora con il Consiglio ed esprime preventiva valutazione sottoforma di pareri sugli atti di gestione appositamente previsti dalla legge. riguardanti le seguenti materie:
 - a. strumenti di programmazione economico-finanziaria;
 - b. proposta di bilancio di previsione verifica degli equilibri e variazioni di bilancio escluse quelle attribuite alla competenza della giunta, del responsabile finanziario e dei dirigenti, a meno che il parere dei revisori sia espressamente previsto dalle norme o dai principi contabili, fermo restando la necessità dell'organo di revisione di verificare, in sede di esame del rendiconto della gestione, dandone conto nella propria relazione, l'esistenza dei presupposti che hanno dato luogo alle variazioni di bilancio approvate nel corso dell'esercizio, comprese quelle approvate nel corso dell'esercizio provvisorio;
 - c. modalità di gestione dei servizi e proposte di costituzione o di partecipazione ad organismi esterni;
 - d. proposte di ricorso all'indebitamento;
 - e. proposte di utilizzo di strumenti di finanza innovativa, nel rispetto della disciplina statale vigente in materia;
 - f. proposte di riconoscimento di debiti fuori bilancio e transazioni
 - g. proposte di regolamento di contabilità, economato-provveditorato, patrimonio e di applicazione dei tributi locali;
 - h. altre materie previste dalla legge.
2. La funzione di controllo e di vigilanza dell'Organo di revisione si esplica attraverso la verifica della legittimità, della legalità e della regolarità degli atti di gestione, della documentazione amministrativa e delle scritture contabili. In particolare esplica:
 - a. vigilanza sulla regolarità contabile, finanziaria ed economica della gestione relativamente all'acquisizione delle entrate, all'effettuazione delle spese, all'attività contrattuale, all'amministrazione dei beni, alla completezza della documentazione, agli adempimenti fiscali ed alla tenuta della contabilità;

l'organo di revisione svolge tali funzioni anche con tecniche motivate di campionamento;

- b. elabora la relazione sulla proposta di deliberazione consiliare di approvazione del rendiconto della gestione e sullo schema di rendiconto entro il termine, previsto dal regolamento di contabilità e comunque non inferiore a 20 giorni, decorrente dalla trasmissione della stessa proposta approvata dall'organo esecutivo e contiene l'attestazione sulla corrispondenza del rendiconto alle risultanze della gestione nonché rilievi, considerazioni e proposte tendenti a conseguire efficienza, produttività ed economicità della gestione;
 - c. elabora la relazione sulla proposta di deliberazione consiliare di approvazione del bilancio consolidato e sullo schema di bilancio consolidato, entro il termine previsto dal regolamento di contabilità e comunque non inferiore a 20 giorni, decorrente dalla trasmissione della stessa proposta approvata dall'organo esecutivo;
 - d. presenta il referto all'organo consiliare su gravi irregolarità di gestione, con contestuale denuncia ai competenti organi giurisdizionali ove si configurino ipotesi di responsabilità;
 - e. attua le verifiche di cassa di cui all'articolo 223 del TUEL
3. Su richiesta del Presidente il Revisore dei Conti può essere chiamato ad esprimere il proprio parere e a riferire al Consiglio su specifici argomenti.
 4. L'organo di revisione può intervenire alle sedute del Consiglio in occasione dell'approvazione del bilancio preventivo e del rendiconto e su istanza del Presidente, relativamente agli altri oggetti sui quali è richiesto il suo parere;
 5. Può intervenire alle sedute delle commissioni consiliari su richiesta dei rispettivi presidenti in relazione alle materie indicate nel precedente comma uno.
 6. Il parere dei revisori non è richiesto per i prelievi dal fondo di riserva né per le variazioni del piano esecutivo di gestione.
 7. Nel caso di variazioni di bilancio in via d'urgenza adottate dalla Giunta/Presidente, il parere dei revisori è espresso unicamente sulla delibera consiliare di ratifica

Art. 55. Pareri dell'Organo di revisione

1. L'Organo di revisione esprime, quando richiesto dalla normativa vigente, il parere di competenza sulle delibere di Giunta/Presidente e di Consiglio nonché sulle determinazioni dirigenziali.
2. Laddove non diversamente disciplinato, l'Organo di Revisione è tenuto a rendere il proprio parere per i bilanci di norma entro quindici giorni, per gli atti gestionali entro cinque giorni, salvo i casi urgenti relativi a variazioni di bilancio in esercizio provvisorio per i quali detto termine è ridotto a tre giorni.

Art. 56. Cessazione, revoca d'ufficio e sostituzione dalla carica

1. Fatto salvo quanto dispone la legge, il revisore cessa dall'incarico se per un periodo di tempo continuativo superiore a *45 giorni* viene a trovarsi, per qualsiasi causa, nell'impossibilità di svolgere l'incarico.
2. La revoca dall'ufficio di revisione prevista dall'art. 235 c. 2 del Tuel è disposta con deliberazione del consiglio provinciale. La stessa procedura sarà eseguita per la dichiarazione di decadenza per incompatibilità ed ineleggibilità.

3. Il Presidente, sentito il responsabile del servizio finanziario, contesterà i fatti al revisore interessato a mezzo raccomandata con ricevuta di ritorno o PEC, assegnando 10 giorni per le controdeduzioni.
4. La deliberazione viene notificata all'interessato entro 5 giorni dalla sua adozione.
5. Nel caso di sopravvenute cause di incompatibilità, di revoca, di dimissioni dall'incarico, ovvero sia necessario provvedere alla sostituzione per altre cause, si procede alla surroga entro i successivi 30 giorni dall'evento

Art. 57. Limiti agli incarichi – Deroga

1. Al fine di assicurarsi particolari professionalità, il Consiglio Provinciale può confermare la nomina del revisore estratto dall'elenco regionale in deroga al limite degli incarichi posti dall'art. 238 comma 1 del d.lgs. 267/2000.
2. La deliberazione consiliare di nomina dovrà motivare la deroga.

Art. 58. Funzionamento del collegio

1. L'esercizio delle funzioni è svolto collegialmente.
2. Le deliberazioni sono prese a maggioranza dei voti, in caso di parità prevale il voto del Presidente. In caso di assenza del Presidente, le sue funzioni sono svolte dal revisore più anziano di età. Le sedute e i pareri sono validi con la presenza e sottoscrizione di almeno due membri del collegio-
3. Di ogni seduta, visita o ispezione deve essere redatto apposito verbale sottoscritto dagli intervenuti.
4. Le sedute del collegio di norma non sono pubbliche. Previo precedente accordo, il collegio può richiedere la partecipazione del Segretario Generale e dei responsabili di servizio.
5. Il collegio ha accesso agli uffici e ai documenti della Provincia, previa comunicazione ai dirigenti di settore con i quali concorda le date, gli orari e le modalità di verifica tali da non pregiudicare la normale attività degli uffici.
6. Il collegio si riunisce, di norma, in un ufficio messo a disposizione dalla Provincia.

TITOLO X. SERVIZIO DI TESORERIA

Art. 59. Affidamento del servizio di tesoreria

1. Il servizio di tesoreria è affidato mediante procedura aperta, previa pubblicazione di bando di gara, secondo la legislazione vigente in materia di contratti delle pubbliche amministrazioni.

Art. 60. Attività connesse alla riscossione delle entrate

1. Per ogni somma riscossa il tesoriere rilascia quietanza, numerata in ordine cronologico per esercizio finanziario.
2. Il tesoriere concorda preventivamente con il responsabile del Settore Finanziario i modelli necessari per il rilascio delle quietanze di riscossione favorendo l'utilizzo delle tecnologie informatiche.
3. Le entrate riscosse dal tesoriere devono essere registrate sul registro di cassa nel giorno stesso della riscossione.
4. Le operazioni di riscossione eseguite dovranno essere comunicate al Settore Finanziario quotidianamente via telematica.
5. La prova documentale delle riscossioni eseguite è costituita dalla copia delle quietanze rilasciate e dalle rilevazioni cronologiche effettuate sul registro di cassa e deve essere messa a disposizione su richiesta del responsabile del Settore Finanziario della Provincia.

Art. 61. Attività connesse al pagamento delle spese

1. Per ogni somma pagata il tesoriere rilascia quietanza ai sensi dell'art. 218 del TUEL. Gli estremi della quietanza sono annotati direttamente sul mandato o riportate su documentazione informatica da consegnare all'Ente in allegato al proprio rendiconto.
2. Le spese sono registrate sul giornale di cassa cronologico, nel giorno stesso del pagamento.
3. Il tesoriere trasmette all'Ente in via telematica:
 - a) giornalmente, l'elenco dei pagamenti effettuati;
 - b) giornalmente, le somme pagate a fronte di carte contabili, indicate singolarmente;
 - c) settimanalmente, i mandati non ancora eseguiti, totalmente o parzialmente;
4. I pagamenti possono aver luogo solo se risultano rispettati le condizioni di legittimità di cui all'art. 216 del TUEL.
5. Il tesoriere provvede all'estinzione dei mandati di pagamento emessi in conto residui passivi solo ove gli stessi trovino riscontro nell'apposito elenco dei residui, sottoscritto dal Responsabile del Settore Finanziario e consegnato al tesoriere.
6. Le richieste di pagamento da parte di terzi possono essere accettate dal Tesoriere solo a seguito del ricevimento del mandato di pagamento.

Art. 62. I depositi per spese contrattuali, d'asta e cauzionali

1. I prelievi e le restituzioni delle polizze per spese contrattuali, d'asta, cauzionali e delle polizze fideiussorie saranno disposti dal Responsabile del Servizio Finanziario, previo atto di svincolo disposto dai competenti responsabili dei servizi. I prelievi e le restituzioni dei depositi in denaro sono effettuati con regolari mandati di pagamento.
2. La restituzione delle somme alle ditte partecipanti a gare e non aggiudicatarie, sarà disposta immediatamente, in esecuzione del verbale di aggiudicazione.

Art. 63. Verifiche di cassa

1. Il responsabile del Settore Finanziario, anche indipendentemente dalla verifica di cassa effettuata dall'organo di revisione ai sensi dell'art 223 del TUEL, può eseguire, in qualsiasi momento, verifiche di cassa sulla gestione del tesoriere.
2. Di ogni operazione di verifica di cassa, sia ordinaria che straordinaria, deve essere redatto apposito verbale sottoscritto da tutti gli intervenuti e conservato agli atti dell'ente.

TITOLO XI. Sistema Contabile ed economico-patrimoniale

Art. 64. Contabilità fiscale

1. Per le attività esercitate dall'ente in regime d'impresa (attività commerciali) le scritture finanziarie e patrimoniali devono essere opportunamente integrate con specifiche registrazioni delle operazioni rilevanti a fini IVA (registri delle fatture emesse, delle fatture ricevute, dei corrispettivi, elenco clienti e fornitori), in osservanza alle particolari disposizioni in materia vigenti nel tempo ed alle quali si fa espresso rinvio per i relativi adempimenti nel rispetto degli obblighi fiscali a carico dell'ente.

Art. 65. Contabilità patrimoniale

1. La contabilità patrimoniale ha lo scopo di rilevare gli elementi attivi e passivi del patrimonio, onde consentire la dimostrazione della consistenza del patrimonio all'inizio dell'esercizio finanziario, delle variazioni intervenute nel corso dell'anno per effetto della gestione del bilancio o per altra causa, nonché la consistenza del patrimonio alla chiusura dell'esercizio.
2. Strumenti principali della contabilità patrimoniale sono:
 - a) le scritture economico-patrimoniali adottate in concomitanza con la contabilità finanziaria secondo il piano dei conti integrato, nel rispetto dei principi applicati della contabilità economico-patrimoniale;
 - b) il riepilogo generale degli inventari;
 - c) registro dei crediti inesigibili o di dubbia esigibilità;
 - d) contabilità di magazzino.
3. Non sono previsti conti di inizio e di fine mandato

Art. 66. Contabilità economica

1. La contabilità economica ha lo scopo di rilevare i componenti positivi (ricavi) e negativi (costi) della gestione secondo il criterio della competenza economica, al fine di determinarne il risultato economico.
2. La contabilità economica viene gestita attraverso il piano dei conti integrato che, partendo dalla contabilità finanziaria, consente di rilevare in maniera concomitante i fatti di gestione sotto gli aspetti economici e patrimoniali. I componenti economici non rilevabili dalla contabilità finanziaria e patrimoniale sono registrati nel rispetto dei principi applicati della contabilità economico-patrimoniale.
3. È demandata al responsabile del Settore Finanziario l'eventuale individuazione di forme e modalità di contabilità analitica e/o controllo di gestione

Art. 67. Rilevazione, classificazione e valutazione dei beni

1. La rilevazione di ciascun bene, ai fini inventariali, si effettua sulla scorta dei seguenti dati:
 - a) per i beni immobili: ubicazione, titolo di acquisto, pertinenze, servitù prediali costituite su beni di terzi a favore del bene o delle pertinenze, diritti reali a favore di terzi gravanti sul bene o sulle pertinenze, valore, quota d'ammortamento, servizio e centro di costo cui è destinato l'immobile.
 - b) per i beni mobili: descrizione, quantità o numero, valore, servizio e centro di costo cui sono assegnati.

2. I beni mobili o immobili che formano oggetto di contratti di leasing possono essere acquisiti a patrimonio solo dopo l'avvenuto riscatto e per il prezzo pagato
3. Attraverso l'integrazione della contabilità economico patrimoniale con la contabilità finanziaria, vengono determinati i valori che, alla fine di ogni esercizio finanziario, permettono di redigere il conto economico e lo stato patrimoniale dell'Ente.
4. L'inventario dei beni è lo strumento che, aggiornato con gli esiti delle scritture economico patrimoniali, consente la conoscenza del valore dei beni e costituisce strumento di controllo e di gestione del patrimonio Provinciale.

Art. 68. Formazione dell'inventario

1. Ai fini della formazione dell'inventario, i beni provinciali sono classificati, in relazione ai differenziati regimi giuridici di diritto pubblico cui essi sono assoggettati, nelle seguenti categorie:
 - a) Beni immobili demaniali;
 - b) Beni immobili patrimoniali indisponibili (terreni e fabbricati);
 - c) Beni immobili patrimoniali disponibili (terreni e fabbricati);
 - d) Beni mobili, suddivisi nelle seguenti sottocategorie: Macchinari, attrezzature e impianti; Attrezzature e sistemi informatici; Automezzi e motomezzi; Mobili e macchine d'ufficio;
 - e) Universalità di beni indisponibili;
 - f) Universalità di beni disponibili.
2. La classificazione dei beni deve tener conto che:
 - a) Appartengono al demanio Provinciale i beni, i diritti demaniali su beni altrui e tutto ciò che risultando assoggettato al regime pubblicistico viene destinato all'uso pubblico per natura;
 - b) Appartengono al patrimonio indisponibile, i beni destinati a sede di pubblici uffici o a pubblici servizi e i beni mobili di uso;
 - c) Appartengono al patrimonio disponibile, i beni soggetti alle norme del diritto comune e tutti quei beni non direttamente destinati all'uso pubblico, siano essi immobili o mobili.
3. L'inventariazione dei beni è effettuata al momento della loro acquisizione, a cura del responsabile del servizio di competenza, con attribuzione del valore secondo i criteri di cui al D. Lgs. 267/2000 e sulla base del provvedimento di liquidazione della relativa fattura emessa dal fornitore. Nel caso di liquidazione di spesa relativa a stati di avanzamento dei lavori e fino alla liquidazione dello stato finale dei lavori, gli importi liquidati sono registrati in inventario alla voce "Opere in costruzione" e ribaltati nel conto del patrimonio alla voce "A.II.13 - Immobilizzazioni in corso" dell'attivo, non soggetta ad ammortamento. La medesima procedura si applica per l'acquisizione di beni strumentali o beni mobili di uso durevole.
4. La valutazione dei beni provinciali, funzionale alla conoscenza del patrimonio complessivo dell'ente, deve consentire la rilevazione del valore dei singoli elementi patrimoniali all'atto della loro acquisizione, nonché il costante aggiornamento nel tempo dei valori medesimi. All'aggiornamento degli inventari si provvede annualmente in sede di rendiconto della gestione per consentire la redazione del conto del patrimonio.

5. Per la valutazione dei beni si applica quanto previsto dall'articolo 230 comma 4 del D.Lgs. 267/2000.
6. E' vietato assumere impegni sul titolo I "spese correnti" per l'acquisto di beni durevoli.

Art. 69. Tenuta e aggiornamento degli inventari

1. Per ciascun elemento del patrimonio permanente vanno tenuti uno o più inventari.
2. I responsabili delle strutture o altri Funzionari all'uopo delegati che hanno la gestione di beni di cui al comma precedente, devono curare la tenuta degli inventari della cui esattezza e completezza sono responsabili, nonché conservare gli atti costitutivi o probatori dei diritti reali e degli altri atti relativi ai beni oggetto degli inventari.
3. Essi sono tenuti a comunicare al Responsabile degli inventari tutte le variazioni (acquisizioni, trasferimenti, cancellazioni ecc.) riguardanti i beni. Il Responsabile degli inventari, cui compete la gestione dei dati inventariali, è tenuto a trasmettere al Settore Finanziario copia del riepilogo degli inventari e comunicare le variazioni sia nella consistenza che nei valori che intervengono durante l'esercizio per cause diverse dal Bilancio.
4. La tenuta degli inventari comporta la descrizione di tutti i beni in apposite schede, suddivise per categorie, contenenti per ciascuna unità elementare le indicazioni necessarie alla sua identificazione ed in particolare gli elementi indicati di seguito.
5. L'inventario dei beni immobili deve contenere le seguenti indicazioni:
 - a. ubicazione, denominazione, estensione, qualità e dati catastali;
 - b. titolo di provenienza, destinazione ed eventuali vincoli;
 - c. condizione giuridica ed eventuale rendita;
 - d. valore determinato con i criteri di cui all'articolo precedente del presente regolamento;
 - e. quote di ammortamento (con l'eccezione dei terreni);
 - f. centro di responsabilità (servizio al cui funzionamento il bene è destinato);
 - g. centro di costo utilizzatore, al quale imputare i costi di ammortamento.
6. L'inventario dei beni mobili deve contenere le seguenti indicazioni:
 - a. denominazione e descrizione, secondo la natura e la specie;
 - b. qualità, quantità secondo le varie specie e data di acquisizione;
 - c. condizione giuridica;
 - d. valore determinato secondo i criteri di cui all'articolo precedente del presente regolamento;
 - e. quote di ammortamento;
 - f. centro di responsabilità (servizio al cui funzionamento il bene è destinato);
 - g. centro di costo utilizzatore, al quale imputare i costi di ammortamento.
7. Tutti gli aumenti e le diminuzioni riferiti al valore o alla consistenza dei beni devono essere registrati nell'inventario, a cura dei responsabili dei servizi ai quali i beni sono stati dati in consegna o gestione. Le variazioni inventariali sono comunicate dai responsabili dei servizi, entro il 28 febbraio di ciascun anno al responsabile del servizio finanziario.

Art. 70. Beni non inventariabili

1. Non sono inventariabili, in ragione della natura di beni di facile consumo o del modico valore, i seguenti beni:
 - a) materiale di cancelleria, materiale per il funzionamento dei servizi generali e beni la cui utilità si esaurisce al momento dell'utilizzo);
 - b) componentistica elettrica, elettronica e meccanica;
 - c) minuterie metalliche e attrezzi di uso corrente;
 - d) materie prime e simili necessarie per le attività dei servizi
 - e) materiale installato in modo fisso nelle strutture edilizie;
 - f) pubblicazioni soggette a scadenza o di uso corrente negli uffici;
 - g) beni aventi un costo unitario di acquisto inferiore a 50 euro esclusi quelli compresi nelle "Universalità di beni". Tale limite di valore potrà essere adeguato periodicamente con apposita deliberazione della Giunta/Presidente, con effetto dall'anno successivo.

Art. 71. Universalità di beni

1. I beni mobili, facenti parte di un gruppo, della stessa specie e natura, di modesto valore economico ed aventi destinazione unitaria si considerano universalità.
2. Rientrano nella categoria delle universalità di beni mobili gli elementi degli arredi d'ufficio, di scuola, ecc., anche di valore superiore a € 516,46, che costituiscono un complesso unitario e funzionale.
3. Le universalità di beni mobili vengono registrate con un unico numero di inventario e rilevate globalmente per servizio o centro di costo. Ai singoli elementi che la compongono sarà attribuito un numero d'ordine identificativo sottostante con il relativo valore, al fine di consentire scarichi parziali in caso di danneggiamento o deterioramento.
4. Per tali beni sono rilevati i seguenti dati così come debitamente comunicati dagli uffici:
 - a) Denominazione e l'ubicazione
 - b) quantità
 - c) costo dei beni
 - d) la data di acquisizione
 - e) la condizione giuridica
 - f) coefficiente di ammortamento.

Art. 72. Materiali di consumo e di scorta

1. Per la conservazione e la distribuzione dei materiali di facile consumo e di scorta possono essere istituiti uno o più magazzini posti sotto la direzione dell'economo, che provvede alla tenuta di una contabilità di carico e scarico.
2. Entro il 31 gennaio di ogni anno, fatti salvi gli obblighi quale agente contabile a materia, i responsabili dei magazzini trasmettono al Settore Finanziario il riepilogo aggiornato delle consistenze finali di magazzino al 31 dicembre.
3. I beni di consumo giacenti presso i singoli uffici e costituenti le scorte operative necessarie ad assicurare il regolare funzionamento degli uffici non devono essere ricompresi nel conto giudiziale.

Art. 73. Automezzi

1. I consegnatari degli automezzi ne controllano l'uso accertando quanto segue:

- a) che l'utilizzazione sia regolarmente autorizzata dal Responsabile di Ufficio e Servizio;
- b) che il rifornimento dei carburanti e lubrificanti sia effettuato mediante rilascio di appositi buoni in relazione al movimento risultante dal libretto di marcia o mediante carte magnetiche di prelievo carburanti;
- c) la tenuta della scheda intestata all'automezzo sulla quale si registrino le spese per il consumo dei carburanti e dei lubrificanti, per la manutenzione ordinaria e ogni altra notizia riguardante la gestione dell'automezzo;
- d) la presenza della carta di circolazione dell'automezzo, che dovrà riportare l'effettuazione e il superamento delle revisioni periodiche obbligatorie.

Art. 74. Consegnatari e affidatari dei beni

1. I beni, una volta inventariati, sono dati in consegna ad agenti consegnatari i quali sono personalmente responsabili dei beni loro affidati, nonché di qualsiasi danno che possa derivare all'Ente da loro azioni od omissioni.
2. Si considerano consegnatari dei beni i soggetti incaricati di gestire un deposito o magazzino alimentato direttamente dall'acquisizione in stock di beni mobili destinati a ricostituire le scorte operative dell'amministrazione di appartenenza.
3. I consegnatari dei beni firmano il conto del consegnatario, predisposto sulla base del modello n. 24 "Conto della gestione del consegnatario dei beni" approvato con D.P.R. n. 194/1996.
4. I consegnatari devono curare la conservazione dei mobili e delle attrezzature loro assegnate rispondendo verso l'Ente nel caso di danno patrimoniale arrecato per distruzione, perdita, furto, cessione o altre cause dovute a provata negligenza o incuria nella gestione e conservazione dei beni.
5. Sussiste l'obbligo di custodia anche per i beni non propriamente inventariabili (siano essi durevoli o consumabili), ove siano comunque presi in carico da un consegnatario per debito di custodia.
6. Si considerano assegnatari i soggetti che detengono i beni presi in consegna per il loro utilizzo sottoposti all'obbligo di vigilanza, relativo alla sorveglianza sul corretto impiego dei beni dati in uso agli utilizzatori e sulla gestione delle scorte operative di beni assegnati all'ufficio e destinati all'uso.
7. I beni immobili a disposizione dell'ente sono dati in consegna al responsabile della struttura preposta alla manutenzione degli immobili. Tale responsabile, nel rispetto dei principi organizzativi e contrattuali e ferma restando la propria responsabilità di vigilanza, può affidare la conservazione dei beni immobili al personale assegnato alla struttura alle sue dipendenze.
8. Il responsabile della struttura organizzativa incaricato delle partecipazioni provinciali in società, svolge la funzione di consegnatario delle azioni.
9. Per i beni ceduti in uso ad altre amministrazioni, enti e soggetti diversi a seguito di specifico provvedimento, il responsabile è il legale rappresentante o il responsabile dei servizi amministrativi di tali soggetti.

Art. 75. Passaggio dei beni demaniali al patrimonio

1. Il passaggio dei beni, dei diritti reali, delle servitù, delle pertinenze, ecc. dal demanio al patrimonio dell'ente, deve essere dichiarato attraverso indicazione nel piano di valorizzazione allegato al Bilancio di Previsione, ovvero con apposita deliberazione della Giunta/Presidente Provinciale, da pubblicare in modo che sia assicurata la massima pubblicità al provvedimento stesso, ai sensi dell'articolo 829, comma secondo, del codice civile.

Art. 76. Mutamento di destinazione dei beni patrimoniali indisponibili

1. Le stesse forme e modalità di cui al precedente articolo si applicano nel caso di cessazione della destinazione a sede di pubblici uffici o a servizi pubblici dei beni patrimoniali indisponibili, compresi i connessi diritti reali, servitù, pertinenze, ecc.

Art. 77. Lasciti e donazioni

1. Fatte salve le autorizzazioni di legge, all'accettazione o al rifiuto di lasciti e donazioni di beni provvede la Giunta/Presidente Provinciale o il Consiglio Provinciale secondo le rispettive competenze; con la relativa deliberazione vengono fissate le destinazioni di essi e degli eventuali frutti dagli stessi derivanti.

TITOLO XII. INVESTIMENTI E INDEBITAMENTO

Art. 78. Ricorso all'indebitamento

1. Il ricorso all'indebitamento è ammesso solo per finanziare spese di investimento con le modalità e i limiti di legge.
2. Nel rispetto di quanto stabilito dal Principio contabile di cui all'Allegato 4/2 al D.Lgs. n. 118/2011, il ricorso all'indebitamento avviene quando non sia possibile l'utilizzo di entrate correnti, entrate derivanti da alienazioni di beni patrimoniali, contributi agli investimenti e da trasferimenti di capitale o di quote di avanzo di amministrazione.
3. Di regola il periodo di ammortamento dei mutui e dei prestiti obbligazionari non supera la prevedibile vita utile dell'investimento.
4. Nell'ambito delle forme di indebitamento è possibile ricorrere alla soluzione del "Prestito flessibile", quali le aperture di credito.

Art. 79. Il rilascio di fideiussioni da parte dell'ente

1. Con la deliberazione che autorizza il rilascio della fideiussione, si potrà limitare la garanzia dell'ente al solo debito principale e/o valersi del beneficio della previa escussione del debitore principale.
2. Sulla proposta di deliberazione consiliare deve essere acquisito il parere dell'Organo di revisione contabile dell'ente, ai sensi dell'art. 239 del D.LGS. 267/00, comma 3, lett. b), punto 4.
3. Il rilascio della garanzia fideiussoria è limitato ai soli Enti previsti dall'art. 207 del TUEL.

TITOLO XIII. IL SISTEMA INTEGRATO DEI CONTROLLI INTERNI

Art. 80. Oggetto

1. La Provincia di Viterbo nell'ambito della propria autonomia normativa e organizzativa definisce le modalità e gli strumenti del sistema integrato di controllo interno di cui agli artt.147 e seguenti del T.U.E.L. così come regolamentato dalla Delibera Consiglio Provinciale n. 8 del 18.04.2013 integrata per gli aspetti riguardante l'audit del controllo di regolarità amministrativa dal Decreto Presidenziale n. 313 del 14.19.2016

Art. 81. Soggetti preposti al sistema dei controlli interni

1. Le funzioni di attuazione del sistema dei controlli interni sono svolte:
 - dal Direttore Generale;
 - dal Segretario Generale;
 - dal Nucleo di Valutazione / OIV;
 - dall'Organo di Revisione economico-finanziaria;
 - dal dirigente Responsabile dei Servizi Finanziari;
 - dai dirigenti o responsabili degli uffici e dei servizi secondo le rispettive competenze.

Art. 82. Controllo strategico

1. Il Controllo strategico ha lo scopo di verificare lo stato di attuazione dei programmi secondo le linee approvate dal Consiglio.
2. Ai fini dell'organizzazione del controllo strategico si fa espresso rinvio al Regolamento sui Controlli Interni di cui all'art. 147 e seguenti del D.Lgs. n. 267/2000, così come modificato dal D.L. n. 174/2012, convertito nella legge 213/2012, approvato con la Delibera di Consiglio n 8/2013;

Art. 83. Ricognizione sullo stato di attuazione dei programmi

1. Entro il 1 luglio i responsabili dei servizi trasmettono al Direttore Generale/Responsabile del Controllo Strategico una dettagliata relazione in ordine allo stato di attuazione dei rispettivi programmi approvati dal Consiglio Provinciale con il Documento Unico di Programmazione. La relazione deve dare dimostrazione del rispetto delle fasi di avanzamento dei programmi sia in termini finanziari che di perseguimento degli obiettivi.
2. Ove nella relazione di cui al precedente comma 1 i responsabili dei servizi evidenzino ritardi o carenze nello stato di attuazione dei programmi in termini di perseguimento degli obiettivi o in termini finanziari, dovranno altresì essere dettagliatamente indicate le cause di tali ritardi o carenze, le conseguenze che potrebbero derivarne e le proposte per il loro superamento.
3. Il Direttore Generale/Responsabile del Controllo Strategico, sulla base delle relazioni trasmesse dai responsabili dei servizi e delle notizie ed atti in suo possesso, provvede a predisporre appositi rapporti periodici da sottoporre all'approvazione dell'organo esecutivo e del Consiglio Provinciale entro il 31 luglio

Art. 84. Controllo di gestione

1. Il controllo di gestione è diretto a favorire la corretta ed economica gestione delle risorse di cui l'Ente dispone, a garantire la realizzazione degli obiettivi programmati e a verificare l'efficacia ed efficienza della gestione ed è svolto dalla Direzione Generale con il coinvolgimento di tutte le strutture dell'Ente.

2. Il controllo di gestione è svolto semestralmente, secondo le fasi di cui all'art.197, comma 2, TUEL con riferimento ai singoli servizi e centri di costo, verificando in maniera complessiva e per ciascun servizio i mezzi finanziari acquisiti, i costi dei singoli fattori produttivi, i risultati qualitativi e quantitativi ottenuti e, per i servizi a carattere produttivo, i ricavi.
3. L'unità organizzativa preposta al controllo di gestione redige il referto ai sensi degli artt. 198 e 198-bis del d.lgs. n. 267/2000 e lo trasmette all'organo esecutivo, al Presidente del Consiglio dell'Ente, ai responsabili dei servizi, al direttore generale, ove istituito ed al segretario Provinciale ed alla Sezione regionale di controllo della Corte dei Conti.
4. Ai fini dell'organizzazione del controllo di gestione si fa espresso rinvio al Regolamento sui Controlli Interni di cui all'art. 147 e seguenti del D.Lgs. n. 267/2000, così come modificato dal D.L. n. 174/2012, convertito nella legge 213/2012, approvato con la Delibera di Consiglio n 8/2013.

NORME FINALI

Per tutto quanto non espressamente trattato negli articoli precedenti, si fa riferimento alla normativa vigente.