

**“Il Bollettino Usi Civici”
(1924-1959)**

La provincia di Viterbo

Abbreviazioni

ASCom/SD = Archivio Storico del Commissariato per la Liquidazione degli Usi Civici per l'Italia Centrale, Fondo Sentenze e Decreti

ASCom/CE = Archivio Storico del Commissariato per la Liquidazione degli Usi Civici per l'Italia Centrale, fondo Cause Estinte

ASR = Archivio di Stato di Roma

ASV = Archivio di Stato di Viterbo

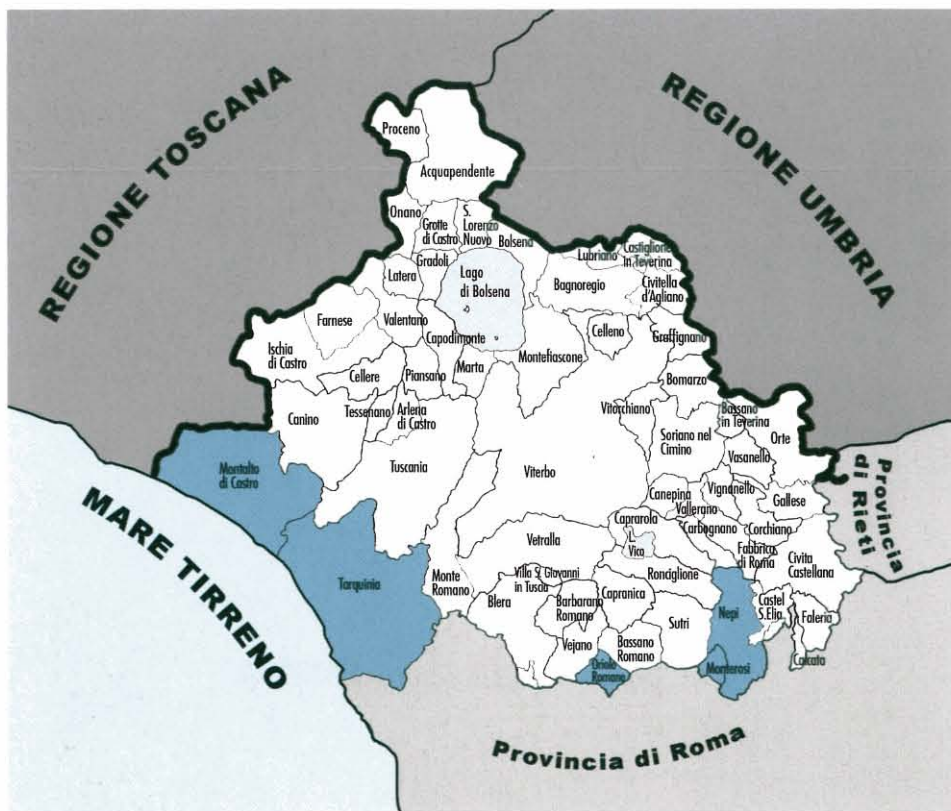

Comuni annessi alla Provincia di Viterbo nel 1928

Con R.D. 5903 del 9 ottobre 1870 le “province Romane” entrano a far parte del Regno d’Italia, quindi con successiva Legge del 15 ottobre dello stesso anno è istituita la Provincia di Roma con 5 circondari: Roma, Viterbo, Frosinone, Velletri e Civitavecchia e 227 comuni organizzati in 51 mandamenti.

La provincia di Viterbo è costituita nel 1927 con comuni staccati da quella di Roma cui nel 1928 sono aggiunti Monterosi, Montalto di Castro, Nepi, Oriolo Romano, Sant’Oreste, Tarquinia. Nel 1924 Nepi torna nuovamente alla provincia di Roma per poi tornare a Viterbo nel 1935, mentre nel 1941 Sant’Oreste è annesso nuovamente a Roma.

R.D. 28 dicembre 1924 n. 2334 “*Distacco del Comune di Nepi dal circondario di Viterbo e sua aggregazione al circondario di Roma*”; R.D.L. 2 gennaio 1927 n. 1 “*Riordinamento delle circoscrizioni provinciali art. 1 comma 17*”; R.D.L. 31 marzo 1927 n. 468 “*Modificazioni al riordinamento delle circoscrizioni provinciali*”; R.D. 9 aprile 1928 n. 866 “*Modificazioni di circoscrizioni comunali in provincia di Viterbo*”; Legge 2 dicembre 1928 n. 2735 “*Ampliamento della provincia di Viterbo*”; R.D. 28 luglio 1930 n. 174 “*Norme per la separazione patrimoniale fra le province di Roma e Viterbo in conseguenza della Legge 2 dicembre 1928 n. 2735*”; R.D. 26 luglio 1935 n. 2009 “*Variazione territoriale della provincia di Viterbo*”; Legge 6 gennaio 1941 n. 11 “*Distacco dal comune di S. Oreste dalla provincia di Viterbo e sua riaggregazione a quella di Roma*”.

Comune di ACQUAPENDENTE ¹

1930

Decreto 4 agosto 1930 che approva il piano di massima per l'utilizzazione delle terre di uso civico in possesso dell'Università Agraria di Torre Alfina e del Comune di Acquapendente, con il quale si assegnano a Categoria A dell' Art. 11 della Legge 16 giugno 1927 n. 1766 ha 310, salvo i provvedimenti per quelle che risultano concesse ad utenza con l'obbligo di migliorare nei vocaboli "Coste del Dottore" e "Mezzerecce".

(1) 1934, marzo, p. 859-67 (cfr. anche ASCom/S.D. n. 469 del 1933)

Ordinanza Commissariale 19 aprile 1933

(2) 1934, febbraio, p. 425

Decreto Ministeriale 5 febbraio 1934

(3) 1934, aprile, p. 1103

Decreto Commissariale 3 marzo 1934

(4) 1941, dicembre, p. 6070-72

Decreto di chiusura delle operazioni demaniali 2 dicembre 1941

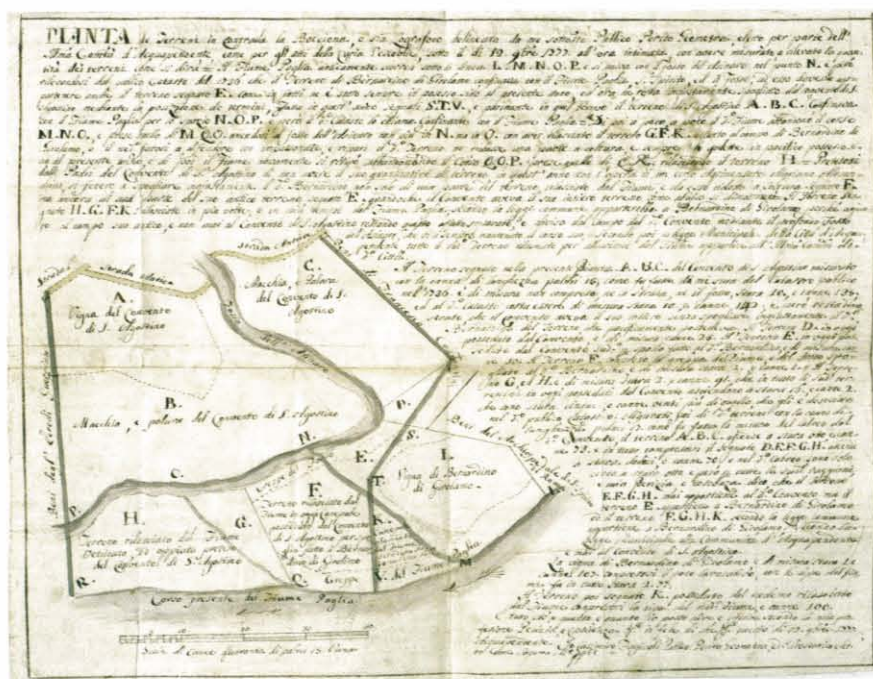

Comune di Acquapendente, ASR, Archivio della S. Congregazione del Buon Governo, Serie II, b.16
"Pianta di terreni in contrada Bocciana... 19 ottobre 1777. Casimiro Fagioli Perito Geometra".

¹ Nella frazione di Torre Alfina, ha sede l'omonima Università Agraria che gestisce 218 ha con 133 utenze.



Comune di Acquapendente, ASR, Archivio del Camerale III, b. 2428 "Trevinano. Pianta dei due Poderi Macchia Grande e Capanna proprietà della R. Camera Apostolica, 15 dicembre 1723. Nicola del Carretto".

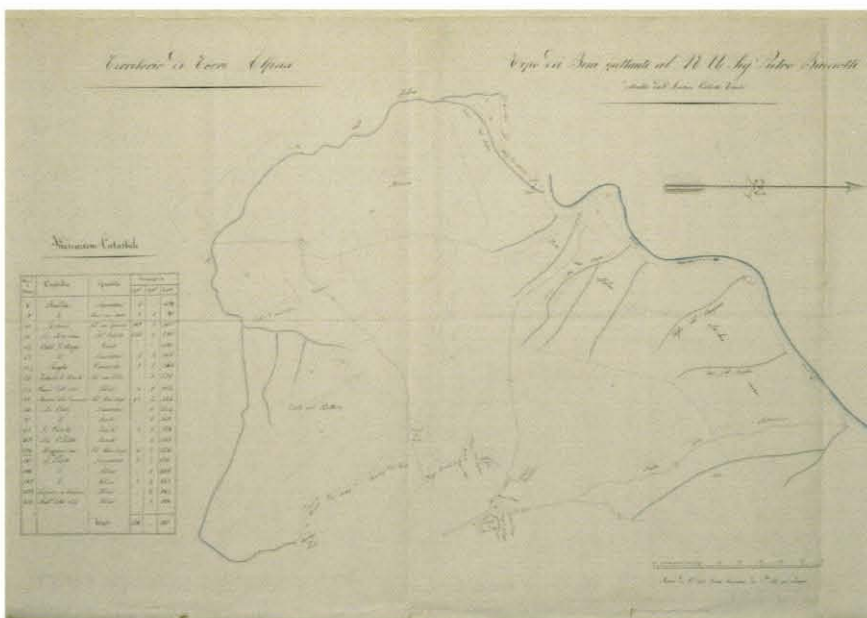

Comune di Acquapendente, ASR, Disegni e Mappe I, cart. 124 fg. 244 "(Torre Alfina), Tipo dei beni spettanti al Sig. Pietro Buciotti estratto dall'antico catasto Tiroli, XIX secolo".



Comune di Acquapendente, ASR, Disegni e Mappe I, cart. 1, fg 3 "Beni Carbonara, anno 1837".

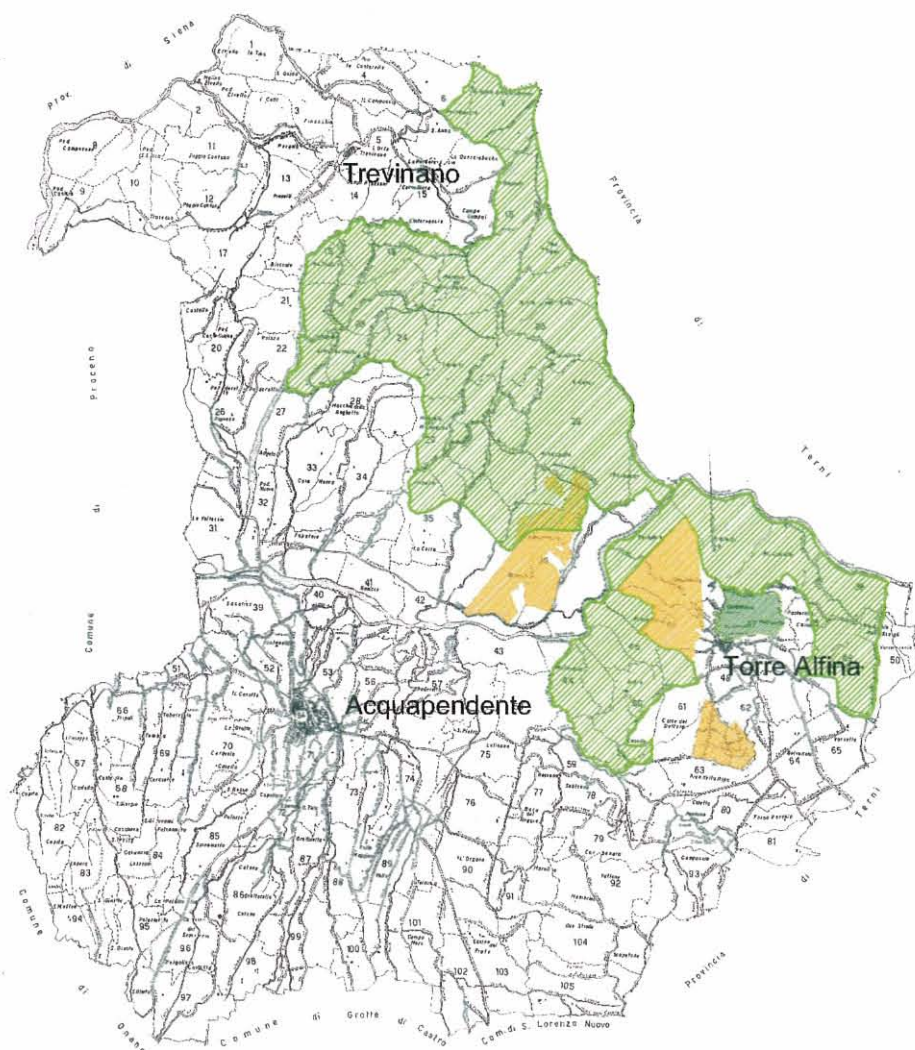

Comune di Acquapendente. Diritti civici presenti oggi nel territorio comunale, rapp. 1/25000 (C. Zannella)

Comune di ARLENA DI CASTRO²

(5) 1955, I sem., p. 297

Decreto Ministeriale 19 aprile 1955 che autorizza l'alienazione dei terreni di uso civico

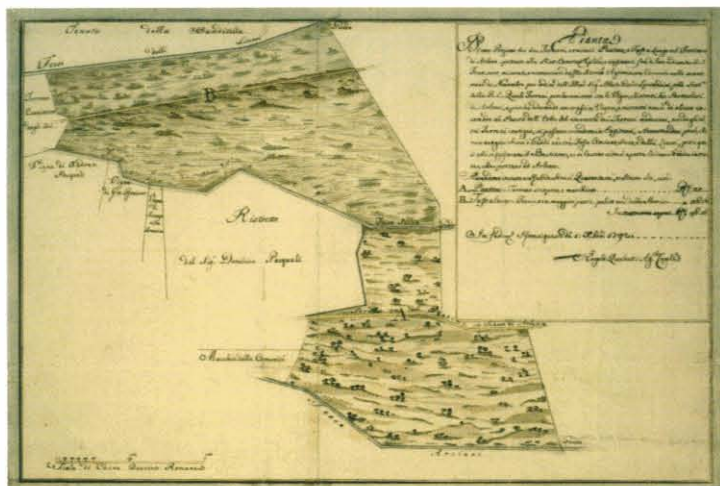

Comune di Arlena di Castro, ASR, Disegni e Mappe I, cart.6, fg. 231
"Pianta di una porzione di due terreni, nominati Puntone e Tufò a Lungo nel territorio di Arlena... 5 Novembre 1792. Angelo Qualeatti".

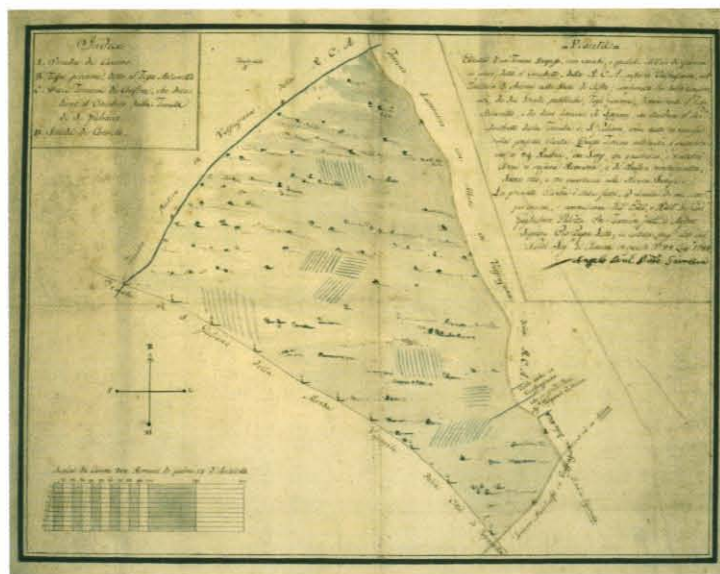

Comune di Arlena di Castro, ASR, Disegni e Mappe I, cart. 6, fg. 232
"Pianta di un terreno sterposo, con ciocchi e qualche albero di quercia in piedi, detto il Ciocchetto... 28 luglio 1783".

² Originariamente denominato Arlena. R.D. 8 settembre 1876 n. 3349, "Il comune di Arlena assume la denominazione di Arlena di Castro".

Provvedimenti emessi dal Commissariato tra il 1924 ed il 1959 e non pubblicati sul Bollettino n. 1530 del 1951.

Comune di BAGNOREGIO³

1926 (*Castel Cellesi*)

Ordinanza 3 aprile 1926 che omologa la transazione 25 aprile 1924 tra il Comune di Castel Cellesi e l'Università Agraria di San Michele in Teverina, con la quale fu dichiarata sciolta senza compenso la promiscuità esistente tra la popolazione di Castel Cellesi e la popolazione di San Michele in Teverina sulle terre ex-feudali poste nei rispettivi territori

(6) 1931, settembre, p. 2648-49

Decreto Commissariale 1 settembre 1931

(7) 1932, gennaio, p. 104-07

Ordinanza Commissariale 15 settembre 1931

(8) 1936, ottobre, p. 2242-54 (cfr. anche *ASCom/S.D. n. 656 del 1936*)

Ordinanza Commissariale 22 maggio 1936

(9) 1937, dicembre, p. 2568

Ordinanza Commissariale 5 agosto 1937 per affrancazione usi civici

(10) 1937, dicembre, p. 2569 (cfr. anche *ASCom/S.D. n. 720 del 1937*)

Ordinanza Commissariale 7 agosto 1937 per affrancazione usi civici

(11) 1939, marzo, p. 232-34 (cfr. anche *ASCom/S.D. n. 787 del 1938*)

Ordinanza Commissariale 31 ottobre 1938 che trasforma in enfiteusi precedenti concessioni di terre in utenza

(12) 1942, agosto, p. 1922

Decreto Commissariale 4 agosto 1942 per assegnazione di terre a categoria

(13) 1951, gennaio-dicembre, p. 651-57 (cfr. anche *ASCom/S.D. n. 1522 del 1951*)

Sentenza Commissariale 10 luglio - 30 settembre 1951 che reintegra a favore dell'amministrazione dei beni di uso civico dell'ex-Università Agraria di Castel Cellesi terreni di uso civico

(14) 1955, II sem., p. 286 (cfr. anche *ASCom/S.D. n. 1783 del 1955*)

Sentenza Commissariale 13 ottobre - 27 dicembre 1955 che dichiara la decadenza dalla concessione a miglior coltura di quote di terre di uso civico e ne ordina la devoluzione a favore dell'amministrazione dei beni di uso civico di Castel Cellesi

(15) 1957, I sem., p. 399-42

Sentenza della Corte d'Appello di Roma Sezione Speciale Usi Civici 25 marzo - 15 giugno 1957 che respinge la domanda avanzata dall'amministrazione dei beni di uso civico di Castel Cellesi per la ridevoluzione di due quote di terre di uso civico

³ Nel 1927 gli è annesso il soppresso comune di Castel Cellesi. R.D. 24 novembre 1927 n. 2279, *"Aggregazione del comune di Castel Cellesi a quello di Bagnoregio"*.

ASCom/CE, fasc. 25.

Provvedimenti emessi dal Commissariato tra il 1924 ed il 1959 e non pubblicati sul Bollettino: n. 390 del 1931 (concessione affrancazione per 37.25.16 ha); n. 29 del 1935 (scioglimento di promiscuità); n. 722 del 1937 (affrancazione per 189.26.00 ha); n.1159 del 1946; n. 1209 del 1947.

Nella frazione di Vetriolo è stata costituita l'omonima Università Agraria che gestisce 64.78.50 ha. non rilevata nel 1904 (Relazione Rava), mentre nella frazione di Castel Cellesi opera un Comitato per l'Amministrazione dei terreni di uso civico costituito nel 1929 che ne gestisce circa 400. L'Università Agraria di Castel Cellesi con trasferimento della gestione dei beni al Comune, è stata soppressa nel 1927.

Comune di BARBARANO ROMANO⁴

1926 (cfr. anche ASCom/S.D. n. 35 del 1926)

Ordinanza 6 maggio 1926 che omologa transazione 19 aprile 1926 tra il Comune di Barbarano Romano ed i Signori Sagretti Carlo ed altri, con la quale furono liquidati gli usi civici su un'estensione di ha 1398,54.42 mediante la cessione al Comune delle terre stesse per la somma di L. 1.237.006,50

(16) 1937, agosto, p. 1739-46 (cfr. anche ASCom/S.D. n. 718 del 1937)

Ordinanza Commissariale 24 luglio 1937 per affrancazione usi civici

(17) 1938, novembre, p. 4502-19

Decreto Ministeriale 29 agosto 1938 per la destinazione di terre demaniali

(18) 1943, maggio-giugno, p. 674-75

Decreto Ministeriale 28 aprile 1943 che autorizza la permuta di terreno demaniale

(19) 1948, gennaio-dicembre, p. 238

Decreto Ministeriale 9 settembre 1948 che autorizza la permuta di terreni di uso civico con altri di proprietà privata

Comune di BASSANO IN TEVERINA⁵

Al giugno 1959 nel *Bollettino Usi Civici* non risultano pubblicati provvedimenti

Comune di BASSANO ROMANO⁶

1925

Decreto 24 dicembre 1925 che approva il piano di massima per la utilizzazione delle terre di uso civico in possesso dell'Università Agraria di Bassano di Sutri, con il quale furono assegnate alla Categoria A dell'art. 9 del R. Decreto 22 maggio 1924, n. 751 ha 340.00.00 ed alla Categoria B dello stesso articolo ha. 2000.00.00 e fu ordinata la formazione del progetto di ripartizione di ha 850.

⁴ Originariamente denominato Barbarano. R.D. 993 del 1 settembre 1872, "Regio Decreto che autorizza i comuni di Barbarano, Campagnano e Monticelli, in Provincia di Roma, ad assumere una nuova denominazione "(Barbarano in Barbarano Romano).

Nel territorio operava una Società Possidenti di Bestiame che Rava rileva avere 81.97.55 ha di proprietà collettiva e di cui godono 300 famiglie.

⁵ Nel 1927 annesso ad Orte e nel 1958 ricomposto a comune. R.D. 8 settembre 1927 n. 1796 "Aggregazione del comune di Bassano in Teverina a quello di Orte"; D.P.R. 26 agosto 1958 n. 929 "Ricostituzione del comune di Bassano in Teverina in provincia di Viterbo".

⁶ Fino al 1964 Bassano di Sutri. D.P.R. 6 gennaio 1964 "Mutamento della denominazione del comune di Bassano di Sutri in quella di Bassano Romano in provincia di Viterbo".

Nel comune ha sede l'omonima Università Agraria che non risulta costituita nel 1904 (Relazione Rava).



Comune di Bassano Romano, ASR, Disegni e Mappe I, cart. 7, fg. 16 "Corografia dei vari territori e Terre che si limitano al Comune di Bassano di Sutri in delegazione di Viterbo con la indicazione precisa delle Macchie di Monte Vano, ed altre cedue di Castagno, onde conoscerne le distanze orizzontali, e posizione in rapporto alla direzione dei Venti. Roma 25 Novembre 1864".

(20) 1931, gennaio, p. 161-62

Decreto Ministeriale 26 dicembre 1930

(21) 1931, novembre, p. 3417-19

Decreto Commissariale 12 novembre 1931

(22) 1932, marzo, p. 895-965 (cfr. anche ASCom/S.D. n.391 del 1931)

Ordinanza Commissariale 20 ottobre 1931

(23) 1934, ottobre, p. 4280-4299

Ordinanza Commissariale 29 maggio 1934 (cfr. anche ASCom/S.D. n. 534 del 1934)

(24) 1939, giugno, p. 2552-99

Decreto Ministeriale 13 giugno 1939 che autorizza la cessione in enfiteusi di un appezzamento di terreno demaniale

(25) 1939, settembre, p. 3824-54 (cfr. anche ASCom/S.D. n. 808 del 1939)

Ordinanza commissariale 20 marzo 1939 per la legittimazione di occupazioni di terreni demaniali

(26) 1941, luglio, p. 2065-67 (cfr. anche ASCom/S.D. n. 927 del 1940)

Ordinanza Commissariale 30 novembre 1940 che modifica la precedente ordinanza di legittimazione in data 20 marzo 1939

(27) 1951, gennaio-dicembre, p. 659-66 (cfr. anche ASCom/S.D. n. 1477 del 1951)

Decreto Commissariale 20 aprile 1951 che assegna in utenza 198 quote di terreno di uso civico di pertinenza dell'Università Agraria

(28) 1954, I sem., p. 286-89 (cfr. anche ASCom/S.D. n. 1654 del 1954)

Sentenza Commissariale 20 febbraio - 6 marzo 1954 che dichiara la decadenza della concessione in enfiteusi di una quota di terra di uso civico e ne ordina la devoluzione dell'Università Agraria di Bassano di Sutri.

(29) 1956, I sem., p. 220-22 (cfr. anche ASCom/S.D. n. 1808 del 1956)

Ordinanza Commissariale 26 marzo 1956 che concede la legittimazione di abusiva occupazione di terreni di uso civico dell'Università Agraria di Bassano di Sutri

(30) 1957, II sem., p. 532-40 (cfr. anche ASCom/S.D. n. 1898 del 1957)

Sentenza Commissariale 1 giugno - 31 luglio 1957 che ordina la reintegra in favore dell'Università Agraria di Bassano di Sutri di due quote di terreno

(31) 1958, I sem., p. 395-98 (cfr. anche ASCom/S.D. n. 1954 del 1958)

Sentenza Commissariale 18 marzo - 30 maggio 1958 che dichiara di natura demaniale la terra al voc. Piana Manetta a Poggio Polveroso oggetto della vendita intervenuta tra l'Università Agraria di Bassano di Sutri e la Società Cementi Grani e Timossi e conseguentemente la nullità della vendita stessa

(32) 1959, I sem., p. 590-91 (cfr. anche ASCom/S.D. n. 2018 del 1958)

Ordinanza Commissariale 18 novembre 1958 che concede la legittimazione di occupazioni di terreni di uso civico

Comune di BLERA⁷

1926

Decreto 22 febbraio 1926 che approva il piano di massima per l'utilizzazione delle terre di uso civico in possesso dell'Università Agraria e del Comune di Bieda con il quale furono assegnati a Categoria A dell'art. 9 del R.D. 22 maggio 1924 n. 751 ha 1360.00.00 ed alla Categoria B dello stesso articolo ha 2400.00.00

1927

Decreto 16 febbraio 1927 con il quale è approvato il piano di massima per la utilizzazione delle terre dell'Università Agraria di Civitella Cesi e sono assegnati alla Categoria A dell'art. 9 del R.D. 22 maggio 1924 n. 751 ha 137.60.90 ed alla Categoria B dello stesso articolo ha 282.09.80 (*Civitella Cesi*)

⁷ Denominato Bieda fino al 1952, nel 1927 gli è annesso Villa San Giovanni di Bieda eretto nuovamente a comune nel 1945. R.D. 26 agosto 1927 n. 1789 "Aggregazione del comune di San Giovanni di Bieda a quello di Bieda"; D.P.R. 16 agosto 1952 n. 1243 "Cambiamento di denominazione del comune di Bieda in provincia di Viterbo in quella di Blera".

Provvedimenti emessi dal Commissariato tra il 1924 ed il 1959 e non pubblicati sul Bollettino: n. 1263 del 1948; n. 1280 del 1948 (quotizzazione per 120.89.85 ha e 118 quote); n. 1281 del 1948 (quotizzazione per 39.44.86 ha e 26 ditte); n. 1285 del 1948 (quotizzazione per 778.56.36 ha e 672 quote); n. 1334 del 1949 (quotizzazione per 112.31.00 ha e 86 ditte); n. 1475 del 1951 (quotizzazione per 20.38.06 ha e 13 ditte); n. 2068 del 1959 (legittimazione per 10.72.00 ha).

Il comune è sede di 2 Università Agrarie quella di Blera che gestisce 3255 ha, il cui regolamento risulta approvato dalla Giunta Provinciale Amministrativa il 4 febbraio 1896 e di cui nel 1904 (Relazione Rava) ne godevano 81 famiglie e l'Università Agraria di Civitella Cesi (frazione omonima) che gestisce circa 330 ha esistente anteriormente al 1888 con un patrimonio nel 1904 (Relazione Rava) di circa 413 ha di cui godevano 44 famiglie.

1930

Decreto 22 novembre 1930 con il quale è modificato il piano di massima approvato con decreto 22 febbraio 1926 mediante il quale sono passati alla categoria di Terzolo e Selvasecca quelle zone di terreno roccioso nelle tenute Recalate, Cese e Comunali che all'atto della formazione del piano di ripartizione risulteranno, a giudizio del perito, non riducibili a coltura agraria

(33) 1935, aprile, p. 835-43

Decreti Commissariali 24 dicembre 1934 e 27 marzo 1935

a) Decreto Commissariale 24 dicembre 1934 (*cf. anche ASCom/S.D. n. 565 del 1934*)

b) Decreto Commissariale 27 marzo 1935 (*cf. anche ASCom/S.D. n. 580 del 1935*)

(34) 1935, settembre, p. 1742-5 (*cf. anche ASCom/S.D. n. 601 del 1935*)

Ordinanza Commissariale 12 luglio 1935

(35) 1939, ottobre, p. 4476-84 (*cf. anche ASCom/S.D. n. 790 del 1938*)

Ordinanza Commissariale 5 novembre 1938 per la ripartizione di terre demaniali

(36) 1939, novembre, p. 5156-60

Decreto Ministeriale 30 ottobre 1939 per la destinazione di terre demaniali

(37) 1940, aprile, p. 2042-77 (*cf. anche ASCom/S.D. n. 838 del 1939*)

Ordinanza Commissariale 28 settembre 1939 per la trasformazione di utenze in enfiteusi

(38) 1943, settembre-dicembre, p. 1305-08 (*cf. anche ASCom/S.D. n. 1113 del 1943*)

Sentenza Commissariale 23 aprile - 18 giugno 1943 che decide su opposizioni avverso progetto di liquidazione di usi civici

(39) 1953, I sem., p. 188-91

Ordinanza Commissariale 31 dicembre 1952 approvata il 26 marzo 1953 che rettifica la precedente Ordinanza Commissariale 28 novembre 1939 annullando la trasformazione in enfiteusi perpetua concessa a favore di Moscatelli Antonio

(40) 1953, II sem., p. 308-13 (*cf. anche ASCom/S.D. n. 1623 del 1953*)

Sentenza Commissariale 30 luglio - 19 dicembre 1953 che dichiara la illegittimità di concessioni di terre di uso civico disposte dall'Università Agraria di Blera con deliberazione 18 settembre 1947 e ordina l'immediato rilascio delle terre medesime (Ditte: Cecchini ed altri e Alberti ed altri)

(41) 1953, II sem., p. 313-18 (*cf. anche ASCom/S.D. n. 1626 del 1953*)

Sentenza Commissariale 30 luglio - 19 dicembre 1953 che dichiara l'illegittimità di concessione di terre di uso civico disposte dal Comune con deliberazione 18 settembre 1947 e ordina l'immediato rilascio delle terre medesime (Ditte: Balloni ed altri e Alberti ed altri)

(42), II sem., p. 318-25 (*cf. anche ASCom/S.D. n. 1622 del 1953*)

Sentenza Commissariale 30 luglio - 19 dicembre 1953, che dichiara la illegittimità di concessioni di terre di uso civico disposta dall'Università Agraria di Blera con deliberazione 18 settembre 1947 e ordina l'immediato rilascio di terre medesime (Ditte: Boschino ed altri)

(43) 1953, II sem., p. 325-31 (*cf. anche ASCom/S.D. n. 1625 del 1953*)

Sentenza Commissariale 30 luglio - 19 dicembre 1953 che dichiara la illegittimità di concessioni di terre di uso civico disposte dal Comune con deliberazione 18 settembre 1947 e ordina l'immediato rilascio delle terre medesime (Ditte: Alberti ed altri)

(44) 1959, I sem., p. 59-61

Ordinanza Commissariale 18 aprile 1959 che concede la legittimazione di occupazioni di terre di uso civico

Comune di BOLSENA⁸

Al giugno 1959 nel *Bollettino Usi Civici* non risultano pubblicati provvedimenti

Comune di BOMARZO⁹

1929 (cfr. anche ASCom/S.D. n. 272 del 1929)

Sentenza 9 novembre 1929 che dichiara esenti da usi civici i terreni posti in territorio di Bomarzo già di proprietà del Principe Don Marcantonio Borghese e che ingiunge al Comune e alla Università Agraria di Bomarzo di astenersi da ulteriori atti di turbativa del possesso

(45) 1931, aprile, p. 1065-81

Sentenza Corte d'Appello di Roma Sezione Speciale Usi Civici 10-24 aprile 1931

(46) 1932, maggio, p. 1764-68

Sentenza della Corte di Cassazione del Regno 11 gennaio-12 febbraio 1932

(47) 1933, luglio, p. 3611-19

Sentenza della Corte d'Appello di Roma Sezione Speciale Usi Civici 12-16 giugno 1933

(48) 1934, giugno, p. 2246-54 (cfr. anche ASCom/S.D. n. 535 del 1934)

Sentenza Commissariale 30 maggio 1934

(49) 1934, ottobre, p. 4299-308 (cfr. anche ASCom/S.D. n. 551 del 1934)

Sentenza Commissariale 29 settembre 1934

(50) 1934, dicembre, p. 4620-34

Sentenza Commissariale 1-24 ottobre 1934 (*Mugnano in Teverina*)

(51) 1935, novembre, p. 2201-04 (cfr. anche ASCom/S.D. n. 611 del 1935)

Sentenza Commissariale 27 agosto 1935

(52) 1939, dicembre, p. 5659-61 (cfr. anche ASCom/S.D. n. 554 del 1934)

Ordinanza Commissariale 14 giugno 1939 che omologa conciliazione per affrancazione usi civici (*Mugnano in Teverina*)

(53) 1940, luglio, p. 3217-19 (cfr. anche ASCom/S.D. n. 867 del 1940)

Ordinanza Commissariale 29 febbraio 1940 che omologa conciliazione per affrancazione usi civici

(54) 1940, luglio, p. 3222

Decreto Ministeriale 19 luglio 1940 che autorizza la vendita di terreno demaniale (*Mugnano in Teverina*)

(55) 1943, settembre-dicembre, p. 1309-11 (cfr. anche ASCom/S.D. n. 1051 del 1942)

⁸ Comune che non ha avuto variazioni di denominazione o territoriali tra il 1800 ed il 2005.

⁹ Nel 1942 dal suo territorio è staccata la frazione di Chia annessa a Soriano del Cimino. R.D. 6 febbraio 1942 n. 547, "Distacco della frazione di Chia dal comune di Bomarzo e sua aggregazione a quello di Soriano del Cimino".

Provvedimenti emessi dal Commissariato tra il 1924 ed il 1959 e non pubblicati sul Bollettino: n. 126 del 1927 (sentenza); n. 817 del 1939; n. 819 del 1939 (conc. affrancazione per 299.09.80 ha); n. 861 del 1940 (conc. affrancazione per 53.02.70 ha); n. 943 del 1941.

Nella frazione di Mugnano in Teverina opera una Comunanza Agraria di cui si ha menzione come già esistente nel 1738 anche se nelle forme attuali è stata costituita il 30 dicembre 1904 ed amministra circa 100 ha.

ASCom/CE, fasc. 34, 43.

Ordinanza Commissariale 18 aprile 1942 che omologa la conciliazione 25 settembre 1941 per affrancazione usi civici

(56) 1948, *gennaio-dicembre*, p. 233-38 (cfr. anche *ASCom/S.D. n. 1227 del 1947*)

Sentenza Commissariale 1 agosto - 13 novembre 1947 di omologazione di perizia di liquidazione usi civici (Cfr. *Soriano del Cimino*)

Comune di CALCATA¹⁰

(57) 1932, *luglio*, p. 2524-42 (cfr. anche *ASCom/S.D. n. 416 del 1932*)

Sentenza Commissariale 14-18 giugno 1932

(58) 1935, *aprile*, p. 843-45 (cfr. anche *ASCom/S.D. n. 578 del 1935*)

Sentenza Commissariale 20 marzo 1935

(59) 1947, *gennaio-dicembre*, p. 308-18

Sentenza della Corte d'Appello di Roma Sezione Speciale Usi Civici 7 febbraio - 12 marzo 1947 che rigetta appelli contro sentenze commissariali

(60) 1952, *gennaio-dicembre*, p. 351-52

Decreto Commissariale 7 aprile 1952 che assegna alle Categorie A e B terreni

(61) 1954, *II sem.*, pag. 329-35 (cfr. anche *ASCom/S.D. n. 1706 del 1954*)

Sentenza Commissariale 25 giugno - 6 dicembre 1954 che ordina la reintegra di terreno in vocabolo Cerreto a favore dell'Università Agraria di Calcata e dichiara affrancati dagli usi civici terreni di proprietà privata

(62) 1955, *II sem.*, p. 290-95

Sentenza Commissariale 15-30 novembre 1955 che dichiara l'inesistenza di ogni uso civico sulla tenuta di Fogliano a favore della popolazione di Calcata (Cfr. *Faleria*)

(63) 1957, *I sem.*, p. 402-12 (cfr. anche *ASCom/S.D. n. 1842 del 1956*)

Ordinanza Commissariale 29 settembre 1956 che assegna in enfiteusi 158 quote di terre di uso civico

(64) 1959, *I sem.*, p. 594-96

Decreto Commissariale 30 giugno 1959 che assegna a Categoria A e a Categoria B terreni di uso civico

Comune di CANEPINA¹¹

1928

Decreto 15 marzo 1928 che dispone l'accertamento di ufficio ai sensi dell'art. 3 della Legge 16 giugno 1927 n. 1766 degli usi civici esistenti nel territorio del Comune.

¹⁰ Comune che non ha avuto variazioni di denominazione o territoriali tra il 1800 ed il 2005.

Provvedimenti emessi dal Commissariato tra il 1924 ed il 1959 e non pubblicati sul Bollettino: n. 888 del 1940 (conc. affrancazione per 87.64.90 ha); n. 1284 del 1948 (quotizzazione per 126.26.90 ha e 124 ditte); n. 1381 del 1949 (liquidazione per 26.71.86 ha); n. 1500 del 1951; n. 1537 del 1951 (quotizzazione per 55.39.80 ha).

Nel comune opera l'omonima Università Agraria, costituita il 7 febbraio 1900 e che gestisce 497 ha.

¹¹ Comune che non ha avuto variazioni di denominazione o territoriali tra il 1800 ed il 2005.

(65) 1938, marzo, p. 961-89 (cfr. anche ASCom/S.D. n. 744 del 1937)

Decreto Commissariale 31 dicembre 1937 che rende esecutivo il progetto di liquidazione di usi civici

(66) 1939, marzo, p. 1235-37 (cfr. anche ASCom/S.D. n. 798 del 1938)

Ordinanza Commissariale 20 dicembre 1938 che omologa conciliazione per affrancazione usi civici

Comune di CANINO¹²

(67) 1954, II sem., p. 335-45 (cfr. anche ASCom/S.D. n. 1661 del 1954)

Ordinanza Commissariale 26 aprile 1954 che trasforma in enfiteusi perpetua concessioni di terre ad utenza fatte dal Comune di Canino

(68) 1954, II sem., p. 345-72 (cfr. anche ASCom/S.D. n. 1662 del 1954)

Ordinanza Commissariale 26 aprile 1954 che legittima occupazioni di terre di uso civico

(69) 1958, II sem., p. 399-400

Decreto Ministeriale 4 giugno 1958 che assegna a Categoria A terreni di uso civico



Comune di Canino, ASR, Disegni e Mappe I, cart. 12, fg. 39 "Pianta dimostrativa e reale di Monterozzi nel Piano dell'Abbadia territorio di Canino. Novembre 1811".

¹² Comune che non ha avuto variazioni di denominazione o territoriali tra il 1800 ed il 2005.

Provvedimenti emessi dal Commissariato tra il 1924 ed il 1959 e non pubblicati sul Bollettino: n. 1302 del 1948.

Nel comune aveva sede un Università dei Boattieri, citata già esistente nel 1792, regolarizzata nel 1888, ma assorbita nel 1909 dall'Università Agraria di Canino costituita nell'ottobre del 1908.



Comune di Canino, ASR, Disegni e Mappe I, cart.12, fg.37-2 "Macchie... 1792".

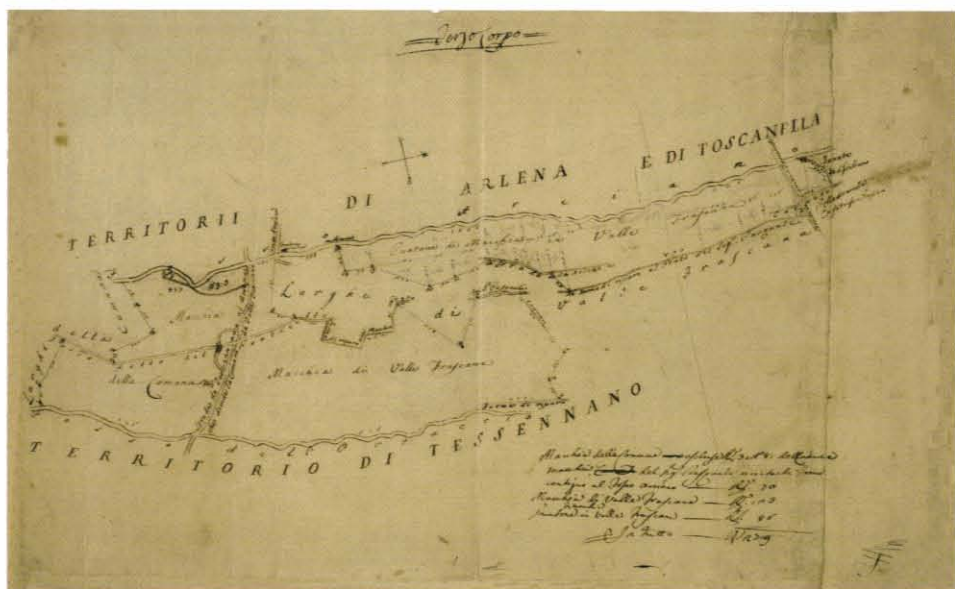

Comune di Canino, ASR, Disegni e Mappe I, cart.12, fg.37-3 "Terzo Corpo delle macchie. Schizzo di preparazione del disegno al fg. 36-1, anno 1792".



Comune di Canino, ASR, Disegni e Mappe I, cart.12, fg.37-4 "Macchia di Lepre e Selvicciola, 1792".

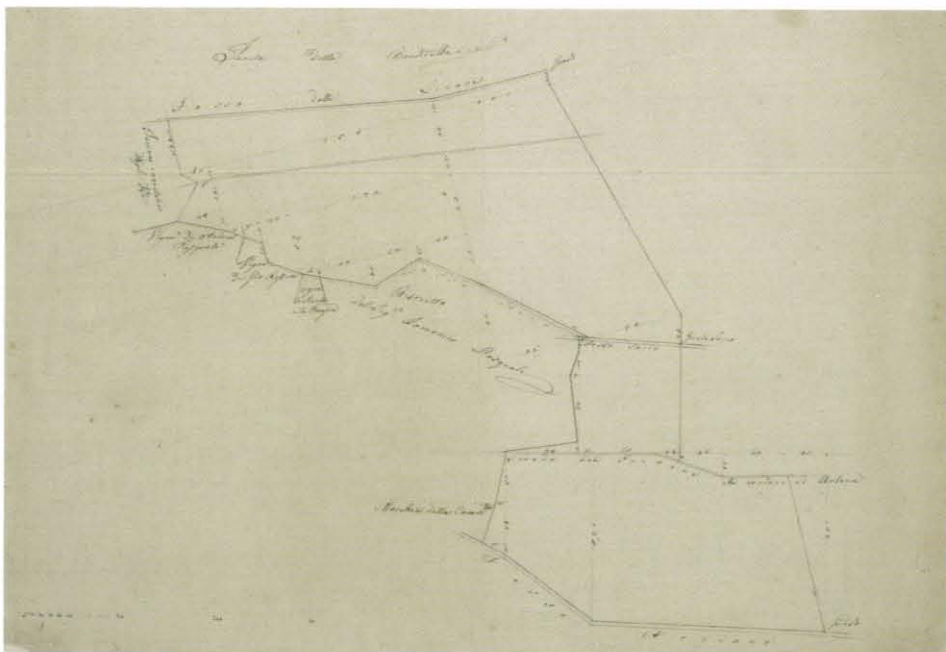

Comune di Canino, ASR, Disegni e Mappe I, cart.12, fg.37-6 "Canino... Tenuta della Bandinella, 1792".



Comune di Canino, ASR, Disegni e Mappe I, cart.12, fg.36-1 "Pianta del terreno corpo delle macchie, cedue addette all'enfiteusi. ..12 agosto 1792. Angelo Quateatti Agrimensore Camerale".

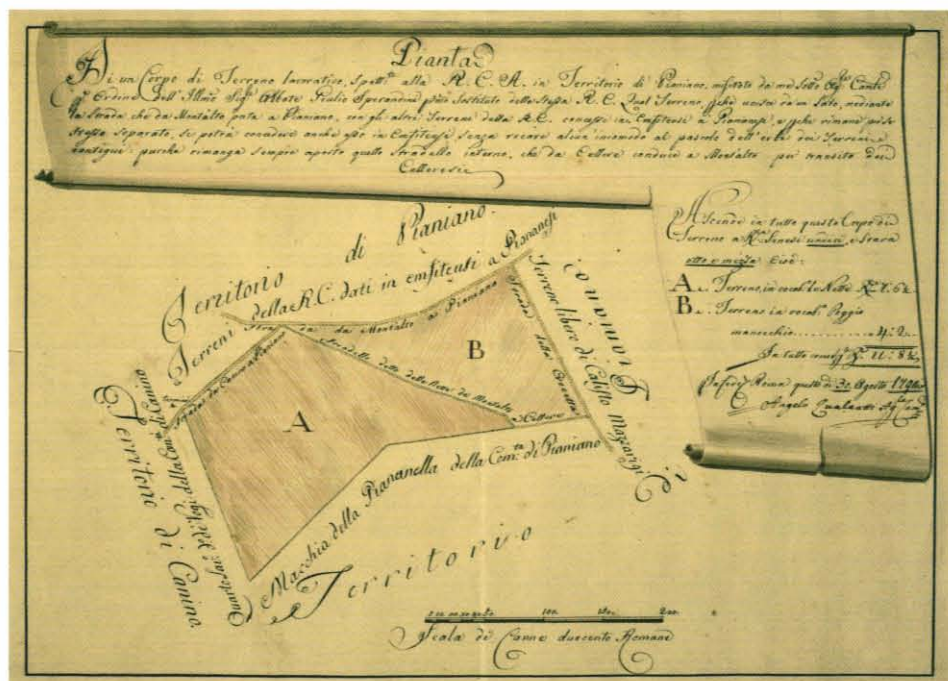

Comune di Canino, ASR, Disegni e Mappe I, cart. 60, fg. 216 "Pianta di un corpo di terreno lavorativo... in territorio di Pianiano... 30 agosto 1792. Angelo Quateatti Agrimensore Camerale".

Comune di CAPODIMONTE¹³

1927 (cfr. anche ASCom/S.D. n. 73 del 1927)

Sentenza 3 febbraio 1927 che rigetta le istanze dell'Università Agraria di Capodimonte dirette a fare dichiarare l'esistenza, a favore della popolazione di Capodimonte, degli usi civici di semina, pascolo e legnatico sull'intero territorio dell'ex Castellania di Capodimonte e di Bisenzia

(70) 1932, settembre, p. 3638-75

Sentenza della Corte d'Appello di Roma Sezione Speciale Usi Civici 15 luglio-5 agosto 1932

(71) 1935, novembre, p. 2204-05 (cfr. anche ASCom/S.D. n. 612 del 1935)

Ordinanza Commissariale 28 settembre 1935

(72) 1942, agosto, p. 1923-46

- a) Decreto Commissariale 23 agosto 1941 per la legittimazione di occupazioni di terre demaniali (292 quote) (cfr. anche ASCom/S.D. n. 1009 del 1941)

¹³ Comune che non ha avuto variazioni di denominazione o territoriali tra il 1800 ed il 2005.

ASCom/CE, fasc. 27.

Provvedimenti emessi dal Commissariato tra il 1924 ed il 1959 e non pubblicati sul Bollettino: n. 1008 del 1941; n. 1540 del 1952.

Nel comune opera l'omonima Università Agraria costituita il 26 luglio 1899 che gestisce attualmente 136 ha.; nel 1904 (Relazione Rava) curava un patrimonio di 123.11.33 ha di cui godevano 170 famiglie.

b) Decreto Commissariale 23 agosto 1941 per la legittimazione di occupazioni di terre demaniali (152 quote) (*cf. anche ASCom/S.D. n. 1010 del 1941*)
 (73) 1956, *II sem.*, p. 349-66 (*cf. anche ASCom/S.D. n. 1831 del 1956*)
 Ordinanza Commissariale 10 agosto 1956 che concede la legittimazione di occupazioni di terreno di uso civico
 (74) 1957, *II sem.*, p. 332-34
 Decreto Ministeriale 25 settembre 1953 che assegna alle Categorie A e B terreni di uso civico
 (75) 1957, *II sem.*, p. 540-42 (*cf. anche ASCom/S.D. n. 1882 del 1957*)
 Ordinanza Commissariale 23 maggio 1957 che concede la legittimazione di occupazioni di terreno di uso civico
 (76) 1957, *II sem.*, p. 542-49 (*cf. anche ASCom/S.D. n. 1883 del 1957*)
 Decreto Commissariale 5 giugno 1957 di assegnazione di 175 quote in enfiteusi perpetua
 (77) 1959, *I sem.*, p. 596-97 (*cf. anche ASCom/S.D. n. 2020 del 1959*)
 Ordinanza Commissariale 27 febbraio 1959 che concede la legittimazione di occupazioni di terreno di uso civico

Comune di CAPRANICA¹⁴

1928

Decreto 24 marzo 1923 che dispone l'accertamento di ufficio ai sensi dell'art. 3 della Legge 16 giugno 1927, n. 1766 degli usi civici esistenti nel territorio del Comune

(78) 1934, *aprile*, p. 1104-07

Decreto Commissariale 15 marzo 1934

Comune di CAPRAROLA¹⁵

(79) 1931, *aprile*, p. 1062-65

Ordinanza Commissariale 21 gennaio 1931

(80) 1934, *luglio*, p. 2915-20

Ordinanza Commissariale 15 settembre 1933

(81) 1938, *luglio*, p. 2856-61

Sentenza Commissariale 5 aprile 1938 per affrancazione usi civici

¹⁴ Comune che non ha avuto variazioni di denominazione o territoriali tra il 1800 ed il 2005.

¹⁵ Comune che non ha avuto variazioni di denominazione o territoriali tra il 1800 ed il 2005.

Nel territorio era presente l'Università Agraria dei Pascoli oggi soppressa, il cui regolamento risulta approvato il 4 febbraio 1903 e che nel 1904 (Relazione Rava) risulta avere un patrimonio in terreni pascolativi e seminativi di 45.93.84.

Provvedimenti emessi dal Commissariato tra il 1924 ed il 1959 e non pubblicati sul Bollettino: n. 353 del 1931 (conc. affrancazione per 1.15.60 ha per 1 ditta); n. 494 del 1933 (conc. affrancazione per 29.44.40 ha e 28 ditte); n. 762 del 1938 (sentenza per 789.08.86 ha); n. 1461 del 1950 (liquidazione per 20.01.70 ha e 22 ditte).

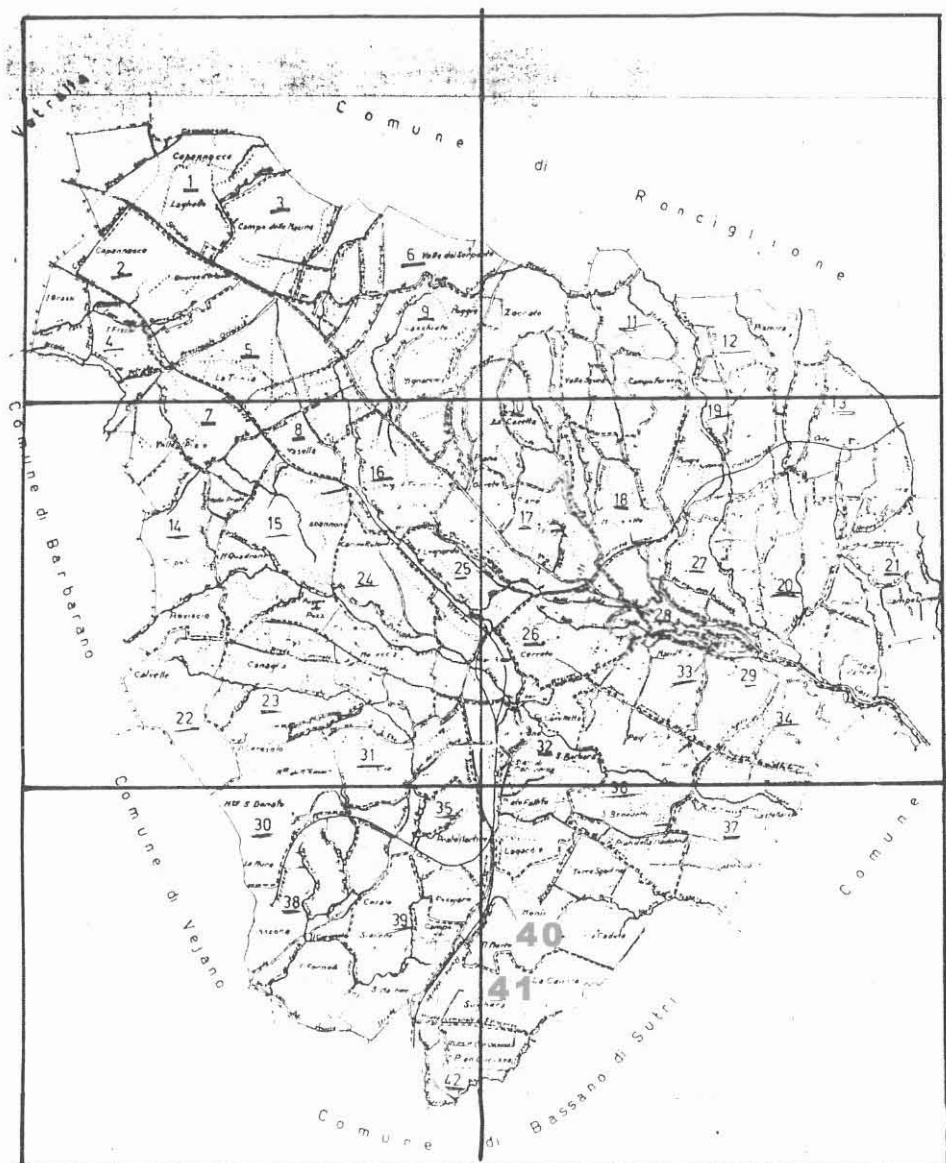

Comune di Capranica (Ufficio Tecnico Comunale). Quadro d'unione dei fogli catastali (1/25000) con evidenziazione di quelli interessati dai diritti civici spettante all'Università Agraria di Bassano Romano. I diritti si estendono su ha. 63.07.70. (quotizzazione del 1926).



Comune di Capranica (Ufficio Tecnico Comunale). Foglio 41 del Catasto con evidenziate le particelle catastali interessate da diritti civili a favore dell'Università Agraria di Bassano Romano (quotizzazione del 1926).



Comune di Capranica (Ufficio Tecnico Comunale). Foglio 42 del Catasto con evidenziate le particelle catastali interessate da diritti civili a favore dell'Università Agraria di Bassano Romano (quotizzazione del 1926).

(82) 1950, II sem., p. 691-98

Sentenza Commissariale 5 novembre - 30 dicembre 1950 che dichiara l'affrancazione di usi civici su terreni di proprietà privata

(83) 1957, II sem., p. 550

Decreto Ministeriale 2 dicembre 1957 che autorizza l'alienazione di terreno di uso civico

Comune di CARBOGNANO¹⁶

(84) 1932, dicembre, p. 4578-81 (cfr. anche ASCom/S.D. n. 424 del 1932)

Ordinanza Commissariale 13 luglio 1932

Comune di CASTEL SANT'ELIA¹⁷

(85) 1957, I sem. p. 418-24 (cfr. anche ASCom/S.D. n. 1869 del 1957)

Sentenza Commissariale 21 gennaio - 9 marzo 1957 che decide su opposizioni a progetto di liquidazione usi civici

Comune di CASTIGLIONE IN TEVERINA¹⁸

1928 (cfr. anche ASCom/S.D. n. 130 del 1928)

Sentenza 20 gennaio 1928 che ordina una perizia nella causa promossa dai naturali di Castiglione in Teverina contro il Conte Vannicelli Giuseppe per la inibitoria del taglio del bosco Poggetto o Forcone in Agro di Castiglione in Teverina

1929

Sentenza 4 dicembre 1929 che dichiara inammissibile la domanda dei naturali di Castiglione in Teverina diretta all'accertamento dell'esistenza di usi civici a favore di essi naturali sul territorio delle frazioni di Sermugnano e Vaiano; che nei riguardi dei fondi posti in territorio di

¹⁶ Comune che non ha avuto variazioni di denominazione o territoriali tra il 1800 ed il 2005.

ASCom/ CE, fasc. 28.

Provvedimenti emessi dal Commissariato tra il 1924 ed il 1959 e non pubblicati sul Bollettino: n. 1305 del 1948 (quotizzazione per 33.89.00 per 102 ditte).

Nel territorio era stata costituita un Università Agraria soppressa con R.D. 21 gennaio 1923; la Relazione Rava (1904) rileva per Carbognano un patrimonio collettivo di 58.99.10 ha.

¹⁷ Comune che non ha avuto variazioni di denominazione o territoriali tra il 1800 ed il 2005.

Cfr. in merito il Comune di Nepi e la "Sentenza Commissariale 21 gennaio - 9 marzo 1957 che decide su opposizioni a progetto di liquidazione usi civici".

Provvedimenti emessi dal Commissariato tra il 1924 ed il 1959 e non pubblicati sul Bollettino: n. 1906 del 1957 (conc. affranc. per 22.43.20 ha e 14 ditte).

¹⁸ Comune che non ha avuto variazioni di denominazione o territoriali tra il 1800 ed il 2005.

ASCom/CE, fasc.28 BIS.

Provvedimenti emessi dal Commissariato tra il 1924 ed il 1959 e non pubblicati sul Bollettino: n. 489 del 1933 (liquidazione 21.23.20 per 20 ditte).

Castiglione in Teverina capoluogo ed in territorio di Orvieto, entro i confini stabiliti dalla sentenza 30 giugno 1609 di Monsignor Verospi dichiara la inesistenza del diritto di prelazione nella semina e del diritto di legnatico; che dichiara la esistenza del diritto di prelazione nella semina e nel diritto di legnatico; che dichiara la esistenza del diritto di pascolo su tutto il territorio salvo che nelle vigne e nei terreni chiusi anteriormente al 29 settembre 1849; che nomina un perito per accertare i fondi inclusi in detto territorio e per la identificazione delle vigne e dei fondi chiusi anteriormente al 1849; per stabilire quali fondi furono già affrancati con decisione della Giunta d'Arbitri di Viterbo 7 ottobre 1892 e per accertare lo stato di coltura dei fondi non affrancati dagli effetti dell'art. 7 della Legge 16 giugno 1927, n. 1766

(86) 1932, agosto, p. 3015-17 (cfr. anche ASCom/S.D. n. 425 del 1932)

Sentenza Commissariale 4-20 luglio 1932

(87) 1933, luglio, p. 3593-3610 (cfr. anche ASCom/S.D. n. 479 del 1933)

Sentenza Commissariale 8 maggio-7 giugno 1933

(88) 1933, settembre, p. 4104-31 (cfr. anche ASCom/S.D. n. 490 del 1933)

Decreto Commissariale 17 agosto 1933 (con Orvieto)

Comune di CELLENO¹⁹

(89) 1933, aprile, p. 1782-96

Ordinanza Commissariale 13 gennaio 1933

(90) 1934, gennaio, p. 160-61 (cfr. anche ASCom/S.D. n. 513 del 1934)

Sentenza Commissariale 28 dicembre 1933-3 gennaio 1934

(91) 1935, ottobre, p. 2002-03

Ordinanza Commissariale 24 luglio 1935

(92) 1936, settembre, p. 1880-81 (cfr. anche ASCom/S.D. n. 666 del 1936)

Ordinanza Commissariale 22 luglio 1936

(93) 1938, ottobre, p. 4065-67

Ordinanza Commissariale 25 maggio 1938 che modifica precedente Ordinanza 13 gennaio 1933 per quotizzazione di terre demaniali

Comune di CELLERE²⁰

(94) 1931, maggio, p. 1429-31 (cfr. anche ASCom/S.D. n. 361 del 1931)

Sentenza Commissariale 1-2 maggio 1931

¹⁹ Nel 1928 gli sono annesse le frazioni di Roccalvelce e Sant'Angelo staccate al soppresso comune di Roccalvelce ed annesse successivamente a Viterbo nel 1946. R.D. 9 aprile 1928 n. 866, "Modificazioni di circoscrizioni comunali in provincia di Viterbo"; D.L. del Capo Provvisorio dello Stato 20 settembre 1946 n. 287, "Passaggio delle frazioni Roccalvelce e S. Angelo dal comune di Celleno a quello di Viterbo".

Provvedimenti emessi dal Commissariato tra il 1924 ed il 1959 e non pubblicati sul Bollettino: n. 1274 del 1948 (nomina di perito); n. 1569 del 1952 (nomina di perito).

²⁰ Comune che non ha avuto variazioni di denominazione o territoriali tra il 1800 ed il 2005.

ASCom/CE, fasc. 41-42.

Nel territorio operava un Università Agraria soppressa con R.D. 21 gennaio 1923; Nel 1904 la Relazione Rava annota un patrimonio collettivo di 342.02.00 ha di cui godono 382 famiglie.

(95) 1931, giugno, p. 171-72 (cfr. anche ASCom/S.D. n. 364 del 1931)

Sentenza Commissariale 8-10 giugno 1931

(96) 1951, gennaio-dicembre, p. 667-92 (cfr. anche ASCom/S.D. n. 1471 del 1951)

Sentenza Commissariale 15 febbraio - 2 marzo 1951 che dichiara liberi da gli usi civici di sassare, pascolo, legnatico alcuni terreni di proprietà privata

Comune di CIVITA CASTELLANA²¹

Al giugno 1959 nel *Bollettino Usi Civici* non risultano pubblicati provvedimenti

Comune di CIVITELLA D'AGLIANO²²

1925

Ordinanza 19 novembre 1925 che omologa la transazione 17 novembre 1925 tra l'Università Agraria di Civitella d'Agliano e Nolaschi Zelinda con la quale fu liquidato l'uso civico di legnatico a favore della popolazione di Civitella d'Agliano su ha 8.92.00 mediante la cessione di parte della Nolaschi alla Università Agraria di un fondo dell'estensione di ha 1.02.00

1926

Ordinanza 5 giugno 1926 che omologa la transazione 31 maggio 1926 tra l'Università Agraria di Civitella d'Agliano ed i Signori Venturini Pio e Silvio, con la quale fu liquidato l'uso civico di legnatico a favore della popolazione di Civitella d'Agliano su ha 34.14.10 mediante l'assegnazione di ha 11.38.00 all'Università Agraria e di ha 22.76.10 ai proprietari

1927 (cfr. anche ASCom/S.D. n. 79 del 1927)

Ordinanza 12 marzo 1927 che omologa la transazione 22 febbraio 1927 tra l'Università Agraria di Civitella d'Agliano ed il Sig. Valentini Vincenzo con il quale fu liquidato il diritto civico di legnatico a favore della popolazione di Civitella d'Agliano su Tav. 155.32 mediante la cessione da parte del proprietario all'Università Agraria di un terreno dell'estensione di ha 2.78

²¹ Comune che non ha avuto variazioni di denominazione o territoriali tra il 1800 ed il 2005.

²² Nel 1927 gli è annesso il soppresso comune di S. Michele in Teverina (originariamente S. Michele) R.D. 16 settembre 1927 n. 1857 "Unione dei comuni di S. Michele in Teverina e Civitella d'Agliano"; R.D. del 6 ottobre 1872 n. 1046 "Regio Decreto che autorizza il comune di S. Michele in provincia di Roma ad assumere la denominazione di S. Michele in Teverina".

ASCom/CE, fasc. 36 e 37

Provvedimenti emessi dal Commissariato tra il 1924 ed il 1959 e non pubblicati sul Bollettino: n. 16 del 1925 (conc. affrancazione); n. 36 del 1926 (conc. affrancazione); n. 120 del 1927 (conc. affrancazione per 6.29.00 ha); n. 569 del 1935 (Alviano); n. 669 del 1936 (sentenza); n. 1704 del 1954 (reintegra per 2.02.60 ha per 5 ditte); n. 1748 del 1955 (legittimazione per 58.60.90 ha e 134 quote).

Nel comune opera l'Università agraria omonima che amministra circa 252 ha e costituita dopo il 1904 ma fino al 2001 vi operava anche quella di San Michele in Teverina, non rilevata dalla relazione Rava e soppressa con Decreto Presidente della Giunta Regionale del Lazio n. 214 del 16 gennaio 2001 con conseguente incameramento dei beni da parte del comune.

1927 (cfr. anche ASCom/S.D. n. 82 del 1927)

Ordinanza 21 marzo 1927 che omologa la transazione tra l'Università Agraria di Civitella d'Agliano e la Contessa Maria Vannicelli, con la quale fu liquidato l'uso civico di legnare a favore dei naturali di Civitella d'Agliano su ha. 55.50 mediante la cessione all'Università Agraria di ha 18.00

1927 (cfr. anche ASCom/S.D. n. 87 del 1927)

Ordinanza 31 marzo 1927 che omologa la transazione 30 marzo 1927 tra l'Università Agraria di Civitella d'Agliano ed il Conte Pannicelli Giuseppe con la quale fu liquidato l'uso civico di legnatico a favore della popolazione di Civitella d'Agliano su ha 6.84 mediante la cessione all'Università agraria di ha. 1.50

1927

Ordinanza 3 dicembre 1927 approvata con decreto ministeriale 29 febbraio 1928, che omologa la transazione 16 novembre 1927 tra l'Università agraria di Civitella d'Agliano e la signora Pannicelli Violantina, con la quale fu liquidato l'uso civico di legnatico a favore della popolazione di Civitella d'Agliano su ha. 20.06.00 mediante la cessione all'Università agraria di ha. 5.72.90

(97) 1933, gennaio, p. 237-38 (cfr. anche ASCom/S.D. n. 433 del 1932)

Ordinanza Commissariale 4 agosto 1932

(98) 1934, febbraio, p. 419-24 (cfr. anche ASCom/S.D. n. 516 del 1934)

Decreto Commissariale 19 gennaio 1934

(99) 1939, luglio, p. 3030-33

Sentenza Corte di Cassazione del Regno 26 aprile 1939 che rigetta ricorsi avverso sentenza della Corte d'Appello di Roma Sezione Speciale Usi Civici del 25 giugno - 16 luglio 1938

(100) 1940, luglio, p. 3219-21 (cfr. anche ASCom/S.D. n. 896 del 1940)

Ordinanza Commissariale 10 giugno 1940 che dichiara esecutivo il progetto di affrancazione usi civici

(101) 1940, dicembre, p. 4739

Decreto Ministeriale 26 novembre 1940 che autorizza la permuta di terreni demaniali

(102) 1955, I sem., p. 298-327 (cfr. anche ASCom/S.D. n. 1705 del 1954)

Ordinanza Commissariale 3 dicembre 1954 che concede la legittimazione di occupazioni di terreni di uso civico

(103) 1956, II sem., p. 366-67

Decreto Commissariale 24 novembre 1956 che assegna a Categoria A e B terreni di uso civico

(104) 1958, I sem., p. 401-2

Decreto Commissariale 27 maggio 1958 che assegna a Categoria A e B terreni di uso civico

Comune di CORCHIANO²³

1930 (cfr. anche ASCom/S.D. n. 302 del 1930)

Sentenza 4 giugno 1930 che dichiara l'inesistenza del diritto civico di semina sulle terre di proprietà degli eredi Ricciardi in territorio di Corchiano; che dichiara sulle stesse terre esistente l'uso essenziale di legnare a favore della popolazione di Corchiano; che nomina il perito per la identificazione delle terre gravate da detto uso

(105) 1932, febbraio, p. 471-94

Sentenza Corte d'Appello di Roma Sezione Speciale Usi Civici 12-29 febbraio 1932

(106) 1933, giugno, p. 2960-68

Sentenza della Corte di Cassazione del Regno 25 aprile - 29 maggio 1933

(107) 1937, luglio, p. 1486

Sentenza della Corte d'Appello di Roma Sezione Speciale Usi Civici 28 aprile 1937

(108) 1939, febbraio, p. 855-64 (cfr. anche ASCom/S.D. n. 801 del 1938)

Ordinanza 31 dicembre 1938, che rende esecutivo progetto per affrancazione usi civici

(109) 1950, I sem., p. 258-61

Ordinanza Commissariale 22 dicembre 1949 - 10 gennaio 1950 che ordina l'accertamento e la liquidazione degli usi civici esistenti nel territorio del predetto comune

(110) 1956, I sem., p. 255

Decreto Ministeriale 4 aprile 1956 che autorizza la permuta di terreno di uso civico

Comune di FABRICA DI ROMA²⁴

(111) 1951, gennaio-dicembre, p. 692-95 (cfr. anche ASCom/S.D. n. 1423 del 1951)

Ordinanza Commissariale 22 giugno 1951 che reintegra a favore del Comune terreni di uso civico

(112) 1951, gennaio-dicembre, p. 695-710 (cfr. anche ASCom/S.D. n. 1494 del 1951)

Ordinanza Commissariale 22 giugno 1951 che trasforma in enfiteusi perpetua concessioni di terre a miglitoria

(113) 1951, gennaio-dicembre, p. 711-47 (cfr. anche ASCom/S.D. n. 1495 del 1951)

Ordinanza Commissariale 22 giugno 1951 che concede la legittimazione di occupazioni di terreni di uso civico

²³ Comune che non ha avuto variazioni di denominazione o territoriali tra il 1800 ed il 2005.
ASCom/CE, fasc. 45.

Provvedimenti emessi dal Commissariato tra il 1924 ed il 1959 e non pubblicati sul Bollettino: n.1315 del 1948 (liquidazione per 97.86.80 ha e 22 ditte).

Nel comune operava un Università Agraria soppressa con Decreto del Ministero dell'Economia Nazionale del 9 maggio 1925 costituita comunque dopo il 1904.

²⁴ Originariamente denominato Fabbrica. R.D. del 6 ottobre 1872 n. 1046; "Regio Decreto che autorizza il comune di Fabrica in provincia di Roma ad assumere la denominazione di Fabrica di Roma".

Nel comune operava una Università Agraria oggi soppressa; Rava (1904) rileva un Arte Agraria con patrimonio di 421 ha circa di cui godevano circa 500 famiglie e con regolamento approvato l'1 settembre 1875.

Comune di FALERIA²⁵

(114) 1935, marzo, p. 541

Decreto Ministeriale 19 febbraio 1935

(115) 1940, ottobre, p. 4180-84 (cfr. anche ASCom/S.D. n. 888 del 1940)

Ordinanza Commissariale 10 maggio 1940 che omologa conciliazione per affrancazione usi civici

(116) 1941, novembre, p. 4963-76 (cfr. anche ASCom/S.D. n. 891 del 1941)

Decreto Commissariale 23 maggio 1941 che esecutivo il progetto di liquidazione di usi civici

(117) 1943, settembre-dicembre, p. 1313-15 (cfr. anche ASCom/S.D. n. 1091 del 1942)

Ordinanza Commissariale 7 dicembre 1942 che omologa conciliazione per affrancazione di usi civici

(118) 1955, II sem., p. 290-95 (cfr. anche ASCom/S.D. n. 1782 del 1955)

Sentenza Commissariale 15-30 novembre 1955 che dichiara l'inesistenza di ogni uso civico sulla tenuta di Fogliano a favore della popolazione di Calcata

Comune di FARNESE²⁶

1926

Decreto 26 novembre 1926 che approva il piano di massima per la utilizzazione delle terre di uso civico in possesso dell'Università Agraria di Farnese con il quale furono assegnati alla Categoria A dell'art. 9 del R. Decreto 22 maggio 1924, n. 751 ha. 613.03.40 più le terre quotizzate

(119) 1935, maggio, p. 1028-29

Decreto Ministeriale 30 aprile 1935

(120) 1940, febbraio, p. 839-59 (cfr. *Ischia di Castro*)

- a) Ordinanza Commissariale 14 giugno 1939 che omologa conciliazione per affrancazioni usi civici (Ditta Mariotti)
- b) Ordinanza Commissariale 14 giugno 1939 che omologa conciliazione per affrancazioni usi civici (Ditta Castiglioni)

²⁵ Originariamente denominato Stabia. R. D. 1 marzo 1874 n. 1824; *"Il comune di Stabia (Roma) assume la denominazione di Faleria"*.

ASCom/CE, fasc.44.

Provvedimenti emessi dal Commissariato tra il 1924 ed il 1959 e non pubblicati sul Bollettino: n. 1356 del 1949 (quotizzazione per 131.81.30 ha e 131 quote); n. 1366 del 1949 (quotizzazione per 174.94.70 ha e 303 quote).

²⁶ Comune che non ha avuto variazioni di denominazione o territoriali tra il 1800 ed il 2005.

Provvedimenti emessi dal Commissariato tra il 1924 ed il 1959 e non pubblicati sul Bollettino: n. 713 del 1937 (con Ischia di Castro) n. 1352 del 1942 (liquidazione); n. 1944 del 1947 (scioglimento di promiscuità); n.1365 del 1949 (quotizzazione per 637.17.60 ha e 488 ditte); n. 2040 del 1958 (legittimazione per 567.28.96 ha e 436 ditte).

Nel territorio comunale ha operato l'omonima Università Agraria oggi soppressa, non rilevata comunque esistente dal Ministro Rava nel suo censimento del 1904. Il suo archivio è stato versato in quello comunale e conserva atti datati tra il 1912 ed il 1946.

- c) Ordinanza Commissariale 14 giugno 1939 che omologa conciliazione per affrancazione usi civici (Ditta Celestini e altri)
 (121) 1940, ottobre, p. 4184-86 (cfr. *Ischia di Castro*);
 Ordinanza Commissariale 15 maggio 1940 che omologa conciliazione per affrancazione usi civici
 (122) 1940, novembre, p. 4112-20 (cfr. *Ischia di Castro*)
 a) Ordinanza Commissariale 21 marzo 1940 che omologa conciliazione per affrancazione usi civici (Ditta Primi ed altri)
 b) Ordinanza Commissariale 21 marzo 1940 che omologa conciliazione per affrancazione usi civici (Ditta Ciacci)
 c) Ordinanza Commissariale 21 marzo 1940 che omologa conciliazione per affrancazione usi civici (Ditta Silvestrelli)
 d) Ordinanza Commissariale 21 marzo 1940 che omologa conciliazione per affrancazione usi civici (Ditta De Carolis)
 (123) 1941, luglio, p. 2068-69 (cfr. anche *ASCom/S.D. n. 930 del 1940*)
 Ordinanza Commissariale 10 dicembre 1940 che omologa conciliazione per affrancazione di canone su terreno di proprietà privata
 (124) 1941, luglio, p. 2071-73 (cfr. anche *ASCom/S.D. n. 929 del 1940*)
 Ordinanza Commissariale 10 dicembre 1940 che omologa conciliazione per affrancazione di usi civici (cfr. *Ischia di Castro*)
 (125) 1948, gennaio-dicembre, p. 239-49
 Sentenza della Corte d'Appello di Roma Sezione Speciale Usi Civici 14 maggio - 8 giugno 1948 che accoglie appello e ordina riforma di diritti di uso civico su proprietà privata.
 (126) 1955, I sem., p. 329-30 (cfr. *Ischia di Castro*);
 Ordinanza Commissariale 6 dicembre 1954 omologativa di atti di conciliazione relativa ad affrancazione di usi civici sulla tenuta "Selvicciola" di proprietà del principe Torlonia
 (127) 1957, I sem., p. 413-18 (cfr. anche *ASCom/S.D. n. 1841 del 1956*)
 Ordinanza Commissariale 29 settembre 1956 che assegna in enfiteusi 69 quote di terre di uso civico

Comune di GALLESE²⁸

Al giugno 1959 nel *Bollettino Usi Civici* non risultano pubblicati provvedimenti

Comune di GRADOLI²⁹

- (128) 1939, ottobre, p. 4484-505 (cfr. anche *ASCom/S.D. n. 816 del 1939*)
 Decreto Commissariale 25 maggio 1939 che rende esecutivo progetto di liquidazione di usi civici

²⁷ cfr *Ischia di Castro*.

²⁸ Comune che non ha avuto variazioni di denominazione o territoriali tra il 1800 ed il 2005.

²⁹ Comune che non ha avuto variazioni di denominazione o territoriali tra il 1800 ed il 2005.

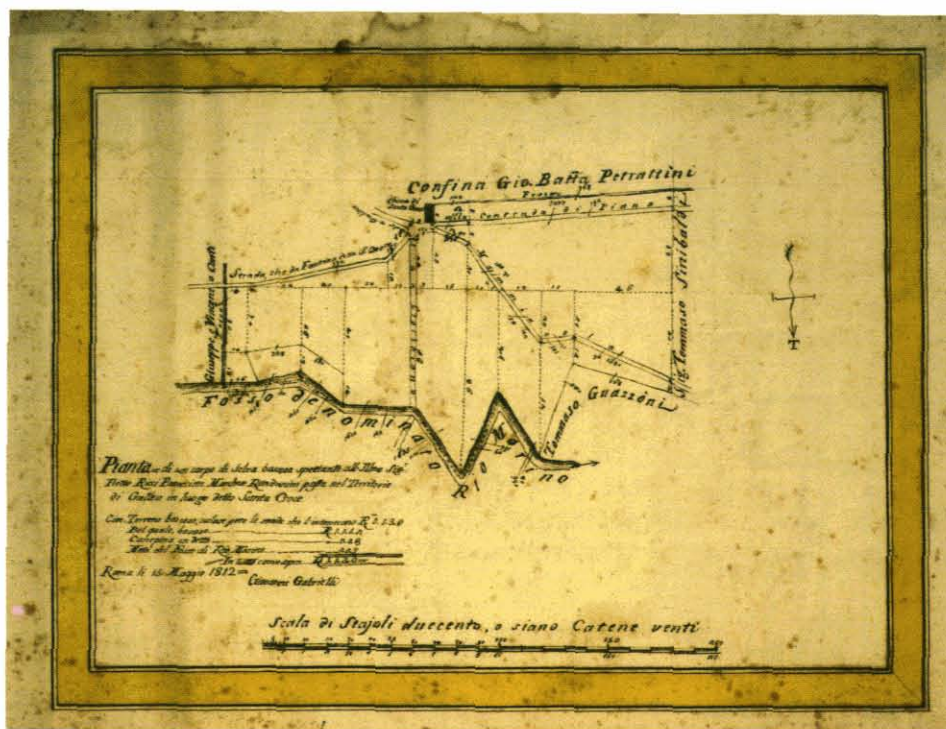

Comune di Gallese, ASR, Disegni e Mappe I, cart.33, fg. 9 "Pianta di un corpo di Selva boscosa spettante all'Ill.mo Sig. Pietro Ricci Paraccian Marchese Rondinini posti nel territorio di Gallese in luogo detto Santa Croce. 15 Maggio 1812 Giovanni Gabrielli".

(129) 1954, *Il sem.*, p. 372-79 (cfr. anche ASCom/S.D. n. 1702 del 1954)

Sentenza Commissariale 26 ottobre - 15 novembre 1954 che dichiara decaduto il Comune dal proporre opposizione avverso la riconosciuta demanialità della tenuta "S. Magno"

Comune di GRAFFIGNANO³⁰

1925 (cfr. anche ASCom/S.D. n. 2 del 1925)

Ordinanza 20 marzo 1925 che omologa la transazione 9 febbraio 1925 tra l'Università Agra-

³⁰ Nel 1928 gli è annessa la frazione di Sipicciano staccata dal soppresso comune di Roccalvelce ed una zona di territorio staccata dal soppresso comune di Grotte S. Stefano. R.D. 9 aprile 1928 n. 866; "Modificazioni di circoscrizioni comunali in provincia di Viterbo".

Provvedimenti emessi dal Commissariato tra il 1924 ed il 1959 e non pubblicati sul Bollettino: n. 247 del 1929 (affrancazione per 6.85.20 ha); n. 301 del 1930; n. 870 del 1940 (affrancazione per 8.75.00 ha); n. 1490 del 1951 (sentenza); n. 1557 del 1952 (liquidazione per 5.54.70 ha); n. 1801 del 1956 (legittimazione per 77.30.80 ha per 347 ditte); n. 1802 del 1956 (legittimazione per 171.26.00 ha e 291 ditte); n. 1803 del 1956 per 53.94.50 ha e 123 ditte) n. 1844 del 1956 per 261.43.20 ha e 467 ditte.

ria di Sipicciano e le signore Balestra Maria, Emilia e Flaminia, con la quale, ad integrazione della liquidazione degli usi civici di pascolo e legnatico sulla tenuta "Sipicciano" in agro di Roccalveice fatta con transazione 30 dicembre 1923, furono ceduti all'Università Agraria altri ha 39 di terre a complemento degli ha 310 già attribuiti con la transazione predetta. (*Sipicciano*)

1928

Decreto 5 gennaio 1928 che approva il piano di massima per l'utilizzazione delle terre in possesso dell'Università Agraria di Sipicciano con il quale furono assegnati alla Categoria A dell'art. II della legge 16 giugno 1927 n. 1766 ha 50.00.00 ed alla Categoria B dello stesso articolo ha 278.05.50 (*Sipicciano*)

(130) 1931, novembre, p. 3413-17 (cfr. anche *ASCom/S.D. n. 374 del 1931*)

Ordinanza Commissariale 25 luglio 1931

(131) 1932, dicembre, p. 4527-76 (cfr. anche *ASCom/S.D. n. 402 del 1932*)

Ordinanza Commissariale 5 febbraio 1932 (Cfr. *Viterbo*)

(132) 1933, febbraio, p. 803-830 (cfr. anche *ASCom/S.D. n. 443 del 1932*)

Ordinanza Commissariale 16 novembre 1932

Comune di GROTTI DI CASTRO³¹

Al giugno 1959 nel *Bollettino Usi Civici* non risultano pubblicati provvedimenti

Comune di ISCHIA DI CASTRO³²

(133) 1932, giugno, p. 2180-83

Sentenza della Corte di Cassazione del Regno 5 dicembre 1931 - 14 gennaio 1932

(134) 1938, luglio, p. 2862-65 (cfr. anche *ASCom/S.D. n. 731 del 1937*)

Ordinanza Commissariale 5 ottobre 1937 che omologa conciliazione per liquidazione usi civici (cfr. *Farnese*)

Nel territorio comunale è presente l'Università Agraria omonima che gestisce circa 150 ha, costituita tra il 1904 ed il 1931, mentre nella frazione di Sipicciano opera l'Università Agraria di Sipicciano costituita nel 1907.

³⁰ Comune che non ha avuto variazioni di denominazione o territoriali tra il 1800 ed il 2005.

Provvedimenti emessi dal Commissariato tra il 1924 ed il 1959 e non pubblicati sul Bollettino: n.836 del 1936.

³¹ Originariamente Ischia. R.D. del 18 agosto 1872 n. 973; "*Regio Decreto che autorizza il comune di Ischia in provincia di Roma ad assumere la denominazione di Ischia di Castro*".

Provvedimenti emessi dal Commissariato tra il 1924 ed il 1959 e non pubblicati sul Bollettino: n. 713 del 1937 (conc. affrancazione per 2.444.00.00 ha 115.00.00), n. 932 del 1940 (conc. affrancazione per 71.00.00 ha); n. 969 del 1941 (conc. affrancazione per 378.31.20 ha); n. 1215 del 1947.

Nel territorio era presente un omonima Università Agraria disciolta con R.D. 21 gennaio 1923, e costituita nel 1904.

(135) 1940, febbraio, p. 839-59 (*cf.* *Farnese*)

- a) Ordinanza Commissariale 14 giugno 1939 che omologa conciliazione per affrancazioni usi civici (Ditta Mariotti) (*cf.* *anche* *ASCom/S.D. n. 821 del 1939*)
- b) Ordinanza Commissariale 14 giugno 1939 che omologa conciliazione per affrancazioni usi civici (Ditta Castiglioni) (*cf.* *anche* *ASCom/S.D. n. 820 del 1939*)
- c) Ordinanza Commissariale 14 giugno 1939 che omologa conciliazione per affrancazioni usi civici (Ditta Celestini e altri) (*cf.* *anche* *ASCom/S.D. n. 822 del 1939*)

(136) 1940, ottobre, p. 4184-86 (*cf.* *anche* *ASCom/S.D. n. 889 del 1940*)

Ordinanza Commissariale 15 maggio 1940 che omologa conciliazione per affrancazione di usi civici

(137) 1940, novembre, p. 4412 (*cf.* *Farnese*)

- a) Ordinanza Commissariale 21 marzo 1940 che omologa conciliazione per affrancazione usi civici (Ditta Primi ed altri) (*cf.* *anche* *ASCom/S.D. n. 875 del 1940*)
- b) Ordinanza Commissariale 21 marzo 1940 che omologa conciliazione per affrancazione usi civici (Ditta Ciacci) (*cf.* *anche* *ASCom/S.D. n. 872 del 1940*)
- c) Ordinanza Commissariale 21 marzo 1940 che omologa conciliazione per affrancazione usi civici (Ditta Silvestrelli)
- d) Ordinanza Commissariale 21 marzo 1940 che omologa conciliazione per affrancazione usi civici (Ditta De Carolis) (*cf.* *anche* *ASCom/S.D. n. 873 del 1940*)

(138) 1941, giugno, p. 1328-45 (*cf.* *anche* *ASCom/S.D. n. 874 del 1941*)

Sentenza Commissariale 5 febbraio - 1 marzo 1941 che dichiara l'esistenza di usi civici su determinate terre

(139) 1941, luglio, p. 2071-73 (*cf.* *anche* *ASCom/S.D. n. 929 del 1940*)

Ordinanza Commissariale 10 dicembre 1940 che omologa conciliazione per affrancazione usi civici

(140) 1942, febbraio, p. 431-33

Ordinanza Commissariale 25 luglio 1941 che omologa conciliazione per la liquidazione di usi civici su determinate terre

(141) 1942, febbraio, p. 433-35 (*cf.* *anche* *ASCom/S.D. n. 997 del 1941*)

Ordinanza Commissariale 26 luglio 1941 che omologa conciliazione per la liquidazione di usi civici su determinate terre

(142) 1943, settembre-dicembre p. 1317-20 (*cf.* *anche* *ASCom/S.D. n. 1083 del 1942*)

Sentenza Commissariale 6 luglio - 23 novembre 1942 che dichiara affrancate dagli usi civici determinate terre

(143) 1943, settembre-dicembre, p. 1315-17 (*cf.* *anche* *ASCom/S.D. n. 931 del 1940*)

Sentenza Commissariale 10 dicembre 1940 che omologa conciliazione per affrancazione di usi civici

(144) 1954, I sem., p. 290-96

Sentenza Commissariale 30 dicembre 1953 - 1 febbraio 1954 che dichiara affrancati gli usi civici sulla tenuta "Selvicciola"

(145) 1955, I sem., p. 329-30 (*cf.* *anche* *ASCom/S.D. n. 1707 del 1954*)

Ordinanza Commissariale 6 dicembre 1954 omologativa di atti di conciliazione relativi ad affrancazione di usi civici sulla tenuta "Selvicciola" di proprietà del Principe Torlonia (*cf.* *Farnese*)

Comune di LATERA³³

Al giugno 1959 nel *Bollettino Usi Civici* non risultano pubblicati provvedimenti

Comune di LUBRIANO³⁴

Al giugno 1959 nel *Bollettino Usi Civici* non risultano pubblicati provvedimenti

Comune di MARTA³⁵

1930 (cfr. anche ASCom/S.D. n. 336 del 1930)

Sentenza 2 dicembre 1930 che dichiara non spettare agli abitanti del Comune di Tuscania, sulla parte della tenuta San Savino di proprietà del Comune di Marta, né il diritto di semina né altri diritti civici

(146) 1950, II sem., p. 699-708 (cfr. anche ASCom/S.D. n. 1439 del 1950)

Sentenza Commissariale 22 luglio - 15 settembre 1950 che liquida i diritti di uso civico sulla tenuta di Mezzano

(147) 1953, I sem., p. 191-197

Sentenza della Corte d'Appello di Roma Sezione Speciale Usi Civici 23 gennaio - 21 febbraio 1953 che rigetta l'appello proposto dal Comune avverso la Sentenza Commissariale 22 luglio - 15 settembre 1950 che dichiara estinta l'azione del Comune diretta al riconoscimento dell'esistenza di usi civici su terre di proprietà privata

(148) 1953, I sem., p. 403-09 (cfr. anche ASCom/S.D. n. 1925 del 1958)

Sentenza Commissariale 25 gennaio 1958 che dichiara affrancati gli usi civici di pascolo gravanti su terreni di proprietà privata mediante cessione di terreni in proprietà della popolazione

Comune di MONTALTO DI CASTRO³⁶

1928 (cfr. anche ASCom/S.D. n. 160 del 1928)

Sentenza 28 luglio 1928 che dichiara la incompetenza del Commissariato a provvedere sulla domanda del Comune di Montalto diretta ad ottenere la dichiarazione dell'esistenza del di-

³³ Comune che non ha avuto variazioni di denominazione o territoriali tra il 1800 ed il 2005.

Provvedimenti emessi dal Commissariato tra il 1924 ed il 1959 e non pubblicati sul Bollettino: n. 1641 del 1954 (sequestro giudiziario).

³⁴ Comune che non ha avuto variazioni di denominazione o territoriali tra il 1800 ed il 2005.

³⁵ Comune che non ha avuto variazioni di denominazione o territoriali tra il 1800 ed il 2005.

ASCom/CE fasc.47.

Provvedimenti emessi dal Commissariato tra il 1924 ed il 1959 e non pubblicati sul Bollettino: n. 1082 del 1942 (conc. affrancazione).

³⁶ Originariamente Montalto. R.D. del 22 ottobre 1872 n. 1061. "Regio Decreto che autorizza il comune di Montalto in provincia di Roma ad assumere la denominazione di Montalto di Castro".

ritto delle famiglie di Montalto ad avere terre in enfiteusi sulla tenuta di Pescia di proprietà dei principi Ludovisi; che rigetta la domanda del Comune diretta ad ottenere la dichiarazione dell'esistenza degli usi civici di semina, pascolo e legnatico a favore dei naturali di Montalto sulla tenuta stessa

1930 (cfr. anche ASCom/S.D. n. 280 del 1930)

Sentenza 26 febbraio 1930 che dichiara la incompetenza del Commissario a statuire sulla domanda del Comune di Montalto di Castro contro Sinibaldi Annunziata ed altri, diretta ad ottenere per inadempienze contrattuali la reintegra della tenuta "Banditella" di proprietà comunale divisa in lotti e dati, per antica concessione pontificia, in enfiteusi perpetua ai naturali di Montalto con obbligo di migliorarli

(149) 1931, dicembre, p. 3979-86 (cfr. anche ASCom/S.D. n. 385 del 1931)

Ordinanza Commissariale 25 agosto 1931

(150) 1949, I sem., p. 142 (cfr. anche ASCom/S.D. n. 1328 del 1949)

Sentenza Commissariale 16-28 aprile 1949 che rigetta opposizione avverso legittimazione di possesso di quote di terreno di uso civico

(151) 1949, I sem., p. 143

Decreto Ministeriale 14 maggio 1949 col quale resta autorizzata una permuta di terreno di uso civico con altro di proprietà privata

(152) 1949, II sem., p. 425-27 (cfr. anche ASCom/S.D. n. 1318 del 1949)

Ordinanza Commissariale 10 febbraio 1949 che legittima possesso di terreno di uso civico

(153) 1949, II sem., p. 427-28 (cfr. anche ASCom/S.D. n. 1329 del 1949)

Ordinanza Commissariale 30 aprile 1949 che legittima il possesso di terreno di uso civico

(154) 1951, gennaio-dicembre, p. 747

Decreto Ministeriale 15 febbraio 1951 che autorizza ad alienare terreno di uso civico

(155) 1952, gennaio-dicembre, p. 352

Decreto Ministeriale 28 giugno 1952 che autorizza l'alienazione di terreni di uso civico

(156) 1954, II sem., p. 379-86 (cfr. anche ASCom/S.D. n. 1648 del 1954)

Ordinanza Commissariale 6 febbraio 1954 che assegna in enfiteusi perpetua 105 quote di terreno di uso civico

(157) 1955, I sem., p. 331

Decreto Ministeriale 4 marzo 1955 che autorizza l'alienazione di terreni di uso civico

(158) 1958, II sem., p. 460

Decreto Ministeriale 3 ottobre 1958 che autorizza la permuta di terreno di uso civico

ASCom/CE fasc. 41.

Provvedimenti emessi dal Commissariato tra il 1924 ed il 1959 e non pubblicati sul Bollettino: n. 1459 del 1950 (reintegra per 4.97.00 ha e 1 ditta).

Comune di MONTEFIASCONI³⁷

(159) 1933, marzo, p. 1494-95 (cfr. anche ASCom/S.D. n. 460 del 1933)

Sentenza Commissariale 15-18 marzo 1933

(160) 1933, aprile, p. 1775-82 (cfr. anche ASCom/S.D. n. 437 del 1932)

Sentenza Commissariale 19-27 agosto 1932

(161) 1936, febbraio, p. 239-41 (cfr. anche ASCom/S.D. n. 635 del 1936)

Sentenza Commissariale 22 gennaio 1936

(162) 1937, maggio, p. 1123-29

Sentenza della Corte d'Appello di Roma Sezione Speciale Usi Civici 29 aprile 1937

(163) 1937, dicembre, p. 2570-71

Sentenza della Corte di Cassazione del Regno 3 novembre 1936 che rigetta appello avverso

Sentenza della Corte d'Appello di Roma Sezione Speciale Usi Civici 2 luglio 1935

(164) 1940, giugno, p. 2935

Sentenza della Corte di Cassazione del Regno 13 novembre 1939 che accoglie parzialmente ricorso avverso la sentenza della Corte d'Appello di Roma Sezione Speciale Usi Civici in data 29 aprile-21 maggio 1937

Comune di MONTEROMANO³⁸

(165) 1939, novembre, p. 5161-67

Decreto Ministeriale 19 luglio 1939 per la destinazione di terre demaniali

(166) 1943, gennaio, p. 83

Decreto Ministeriale 29 dicembre 1942 che autorizza la vendita di terreno demaniale

Comune di MONTEROSI³⁹

(167) 1932, maggio, p. 1768-69

Decreto Commissariale 30 maggio 1932

(168) 1935, settembre, p. 1745-48 (cfr. anche ASCom/S.D. n. 598 del 1935)

Ordinanza Commissariale 18 giugno 1935

³⁷ Comune che non ha avuto variazioni di denominazione o territoriali tra il 1800 ed il 2005.
ASCom/CE fasc. 47.

Provvedimenti emessi dal Commissariato tra il 1924 ed il 1959 e non pubblicati sul Bollettino: n. 636 del 1936 (sequestro giudiziario).

³⁸ Comune che non ha avuto variazioni di denominazione o territoriali tra il 1800 ed il 2005.

Provvedimenti emessi dal Commissariato tra il 1924 ed il 1959 e non pubblicati sul Bollettino: n. 1424 del 1950 (quotizzazione per 631.81.00 ha e 630 ditte).

Nel comune opera un omonima Università Agraria costituita nel 1907 che risulta gestire circa 2515 ha di sua proprietà e 1500 in affitto dal Comune di Tarquinia.

³⁹ Nel 1955 gli sono staccate alcune zone territoriali annesse a Nepi mentre alcune zone di Nepi sono annesse a Monterosi. D.P.R. 1 marzo 1955 n. 355; "Rettifica di confini tra i comuni di Nepi e Monterosi in provincia di Viterbo".

ASCom/CE fasc. 35



Comune di Monterosi, ASR, Disegni e Mappe I, cart.45, fg.172-2 "Schizzo di preparazione della Mappa al 175-1".

(169) 1939, giugno, p. 2553-63 (cfr. anche ASCom/S.D. n. 796 del 1938)

Ordinanza Commissariale 12 dicembre 1938 per la quotizzazione di terreni demaniali

(170) 1943, settembre-dicembre, p. 1320-23 (cfr. anche ASCom/S.D. n. 1053 del 1942)

Ordinanza Commissariale 18 aprile 1942 che omologa conciliazione per affrancazione usi civici

(171) 1949, I sem., p. 144-45

Decreto Commissariale 28 marzo 1949 che assegna a categoria A e B terreni di uso civico

(172) 1953, I sem., p. 198-99

Decreto Commissariale 23 marzo 1953 di trasferimento dalla Categoria A alla Categoria B di terreni di uso civico a modifica di precedenti decreti 30 maggio 1932 e 28 maggio 1949

Provvedimenti emessi dal Commissariato tra il 1924 ed il 1959 e non pubblicati sul Bollettino: n. 1367 del 1949 (quotizzazione per 37.00.00 ha e 36 quote); n. 1541 del 1952 (quotizzazione per 15.00.00 ha e 15 quote); n. 1758 del 1955 (quotizzazione per 2.00.00 ha e 2 quote).

Nel comune opera omonima Università Agraria che gestisce circa 65 ha e costituita nel 1911 (approvazione del regolamento); nel 1904 aveva un patrimonio di 209 ha circa di cui godevano 17 boattieri e 103 agricoltori.

Comune di NEPI⁴⁰

1925

Ordinanza 17 novembre 1925 che dispone l'accesso giudiziale con il concorso di un perito sulle terre di proprietà Pazielli in voc. Montelungo nell'Agro di Nepi e la esecuzione di una prova testimoniale, ammessa con sentenza 17 settembre 1914 dalla Giunta d'Arbitri di Viterbo, al fine di accertare l'esistenza dell'uso civico di legnatico a favore della popolazione di Nepi nel detto vocabolo

1930 (cfr. anche ASCom/S.D. n. 284 del 1930)

Ordinanza 7 marzo 1930 che omologa la transazione di cui all'atto 20 ottobre 1928 ed integrativo 23 dicembre 1929, approvata con Decreto Ministeriale 24 aprile 1 maggio 1930, tra il Comune di Nepi ed il Sig. Darida Lazzaro, con la quale furono liquidati gli usi civici di pa-



Comune di Nepi, ASR, Disegni e Mappe I, cart. 47, fg. 22 "Bandita di Ripoli. 1822".

⁴⁰ Nel 1955 alcune zone territoriali sono staccate per essere annesse a Monterosi mentre alcune di Monterosi sono annesse a Nepi. D.P.R. 1 marzo 1955 n. 355; "Rettifica di confini tra i comuni di Nepi e Monterosi in provincia di Viterbo".

ASCom/CE fasc. 39-40.

Provvedimenti emessi dal Commissariato tra il 1924 ed il 1959 e non pubblicati sul Bollettino: n. 1900 del 1957; n. 1753 del 1955; n. 2121 del 1959.

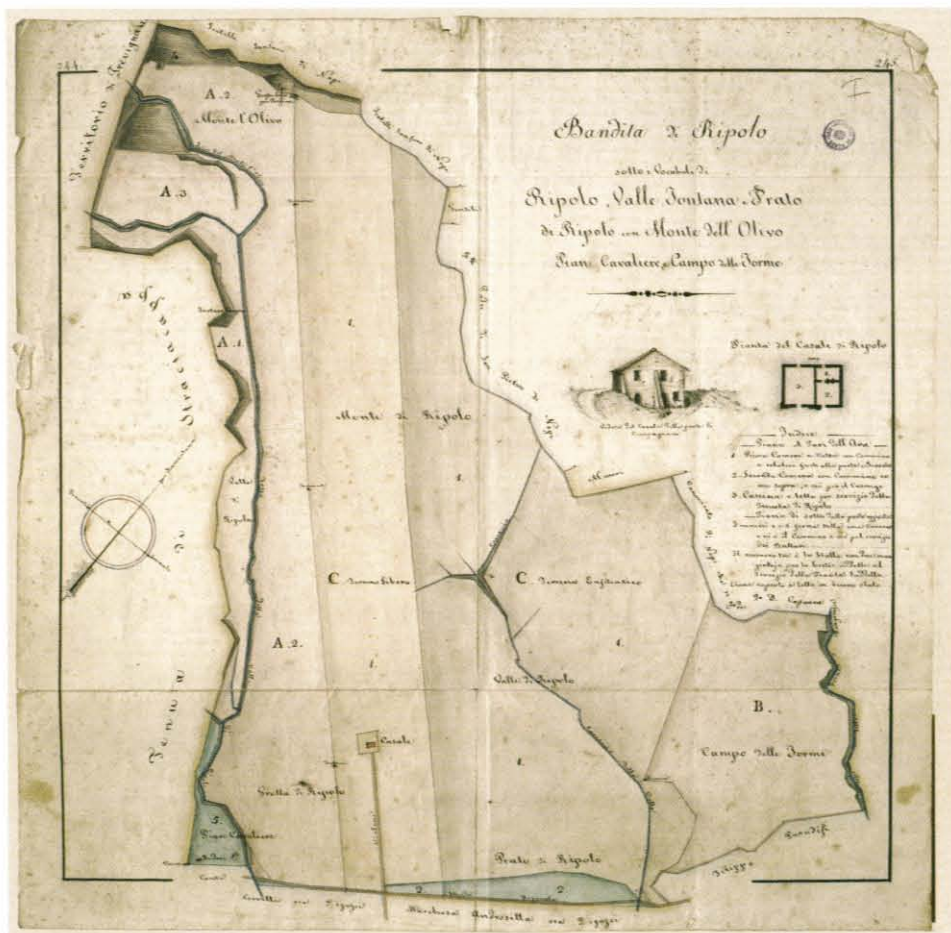

Comune di Canino, ASR, Disegni e Mappe I, cart. 47, fg. 22 "Comune di Nepi, Bandita di Ripolo, vocaboli Ripolo, Valle Fontana e Prato di Ripolo con Monte dell'Olio, Pian Cavaliere e Campo delle Forme anno 1822".

scolo, legnatico e ghiandatico su una superficie di ha 87.19.50 in vocabolo Porciano di Nepi di ha 18.00.00 ed al proprietario di ha 69.19.50

(173) 1931, giugno, p. 1704-709 (cfr. anche ASCom/S.D. n. 359 del 1931)

Ordinanza Commissariale 15 aprile 1931

(174) 1933, dicembre, p. 5123-24 (cfr. anche ASCom/S.D. n. 458 del 1933)

Sentenza Commissariale 11 marzo 1933

(175) 1934, gennaio, p. 159 (cfr. anche ASCom/S.D. n. 496 del 1933)

Ordinanza Commissariale 9 ottobre 1933

(176) 1953, I sem., p. 199-206 (cfr. anche ASCom/S.D. n. 1559 del 1952)

Ordinanza Commissariale 17 settembre 1952 approvata il 21 gennaio 1953 omologativa di atti conciliativi nella procedura di liquidazione degli usi civici su terreni di proprietà privata

(177) 1957, I sem., p. 418-24 (cfr. *Castel Sant' Elia*)

Sentenza Commissariale 21 gennaio - 9 marzo 1957 che decide su opposizioni a progetto di liquidazione usi civici

(178) 1957, II sem., p. 551-54

Decreto Commissariale 8 agosto 1957

Comune di ONANO⁴¹

1927 (cfr. anche *ASCom/S.D. n. 81 del 1927*)

Ordinanza Commissariale 18 marzo 1927 che omologa la transazione 14 dicembre 1926 tra il Comune di Onano e Alfonsi Elsa ed altre 237 ditte, con la quale fu liquidato l'uso civico di pascolo a favore della popolazione di Onano su ha 664,20.81 mediante la imposizione sui fondi di canoni enfiteutici per un importo di L. 4911,67

Comune di ORIOLO ROMANO⁴²

(179) 1941, febbraio, p. 528

Decreto Ministeriale 18 febbraio 1941 che autorizza la vendita di terre demaniali

(180) 1941, giugno, p. 1345

Decreto Ministeriale 30 aprile 1941 che autorizza la vendita di terreni demaniali

(181) 1942, marzo, p. 470-71

Decreto Ministeriale 28 febbraio 1942 che autorizza la vendita di terreno demaniale

(182) 1954, II sem. p. 386-407 (cfr. anche *ASCom/S.D. n. 1716 del 1954*)

Decreto Commissariale 31 dicembre 1954 che assegna provvisoriamente in utenza 351 quote di terreno di uso civico

Comune di ORTE⁴³

Al giugno 1959 nel *Bollettino Usi Civici* non risultano pubblicati provvedimenti

Comune di PIANSANO⁴⁴

1927 (cfr. anche *ASCom/S.D. n. 97 del 1927*)

Sentenza 16 luglio 1927 che respinge l'istanza dell'Università Agraria di Piansano diretta ad

⁴¹ Comune che non ha avuto variazioni di denominazione o territoriali tra il 1800 ed il 2005.

⁴² Originariamente Oriolo. R.D. del 6 ottobre 1872 n. 1047 "*Regio Decreto che autorizza il comune di Oriolo in provincia di Roma ad assumere la denominazione di Oriolo Romano*".

Nel territorio opera l'omonima Università Agraria costituita posteriormente al 1904 e risulta gestire circa 426 ha.

⁴³ Nel 1927 gli è annesso il soppresso comune di Bassano in Teverina ricostituito come entità amministrativa nel 1958. R.D. 8 settembre 1927 n. 1796 "*Aggregazione del comune di Bassano in Teverina a quello di Orte*".

⁴⁴ Comune che non ha avuto variazioni di denominazione o territoriali tra il 1800 ed il 2005.

ottenere l'accertamento e la liquidazione degli usi civici di pascere, legnare, di semina a favore della popolazione di Piansano sui terreni di privati in agro di Piansano dell'estensione di ha 285.85.70

(183) 1933, agosto, p. 3694-59

Sentenza della Corte di Appello di Roma Sezione Speciale Usi Civici 19 maggio - 23 giugno 1933

(184) 1938, ottobre, p. 406-07

Decreto Ministeriale 24 settembre 1938 per autorizzazione ad iscrivere ipoteca su terreno demaniale

(185) 1940, aprile, p. 2078-2105 (cfr. anche ASCom/S.D. n. 857 del 1940)

Ordinanza Commissariale 27 gennaio 1940 per la trasformazione di utenze in enfiteusi

(186) 1941, gennaio, p. 68

Decreto Ministeriale 31 dicembre 1940 per lo scioglimento dell'Università Agraria

(187) 1942, gennaio, p. 113-15

Decreto Commissariale 12 gennaio 1942 che assegna terreni demaniali a categoria

Comune di PROCENO⁴⁵

Al giugno 1959 nel *Bollettino Usi Civici* non risultano pubblicati provvedimenti

Comune di RONCIGLIONE⁴⁶

(188) 1955, II sem. p. 296-304

Sentenza Commissariale 9 settembre - 18 ottobre 1955 che decide in ordine a liquidazioni di usi civici su terre di proprietà privata

(189) 1959, I sem., p. 597-98

Decreto Ministeriale 9 aprile 1959 che autorizza l'alienazione di terreno di uso civico

Comune di SAN LORENZO NUOVO⁴⁷

Al giugno 1959 nel *Bollettino Usi Civici* non risultano pubblicati provvedimenti

Nel territorio comunale ha operato un omonima Università Agraria soppressa nel 1940 il cui regolamento è approvato il 9 dicembre 1904 anno in cui risulta gestire 659.40.00 ha e 175 rubbia senesi organizzate in 175 quote in enfiteusi perpetua.

⁴⁵ Comune che non ha avuto variazioni di denominazione o territoriali tra il 1800 ed il 2005.

⁴⁶ Comune che non ha avuto variazioni di denominazione o territoriali tra il 1800 ed il 2005.

ASCom/CE fasc. 38.

Provvedimenti emessi dal Commissariato tra il 1924 ed il 1959 e non pubblicati sul *Bollettino*: n. 558 del 1934 (sentenza); n.1531 del 1951 (liquidazione per 10.90.20 ha e 16 ditte).

Nel territorio operava l'omonima Università Agraria costituita il 16 giugno 1897 e soppressa con R.D. del 21 gennaio 1923. Nel 1904 (Relazione Rava) risultava gestire un proprietà collettiva di 90.00.00 ha e 1.651.83 lire di canoni.

⁴⁷ Comune che non ha avuto variazioni di denominazione o territoriali tra il 1800 ed il 2005.



Comune di Ronciglione, ASR, Disegni e Mappe I, cart.96, fg.909 "Territorio del comune con i Prati Comunitativi "Adacquativi "anno 1825".

Comune di SORIANO DEL CIMINO⁴⁸

1927 (cfr. anche ASCom/S.D. n. 125 del 1927)

Sentenza 28 dicembre 1927 che ammette l'Università Agraria di Chia a provare con testi l'esistenza degli usi civici di semina, pascolo e legnatico a favore della popolazione di Chia sulle terre di proprietà del Principe Borghese in Agro di Bomarzo 1928

1928

Sentenza 28 dicembre 1928 che ammette l'Università Agraria di Chia e l'Università Agraria di Bomarzo a provare con testi l'esercizio degli usi civici di pascolo e legnatico a favore dei naturali di Chia e di Bomarzo sulla macchia S. Cecilia in agro di Chia

(190) 1937, giugno, p. 1278

Decreto Ministeriale 12 giugno 1937

(191) 1943, ottobre-dicembre, p. 1311 (cfr. anche ASCom/S.D. n. 1055 del 1942)

Ordinanza Commissariale 24 aprile 1942 che omologa conciliazione per affrancazione usi civici

(192) 1948, gennaio-dicembre, p. 233-38

Sentenza Commissariale 1 agosto - 13 novembre 1947 di omologazione di perizia di liquidazione usi civici

(193) 1954, II sem., p. 407-12 (cfr. anche ASCom/S.D. n. 1714 del 1954)

⁴⁸ Nel 1942 gli è annessa la frazione di Chia staccata da Bomarzo. R.D. 6 febbraio 1942 n. 547 "Distacco della frazione di Chia dal comune di Bomarzo e sua aggregazione a quello di Soriano del Cimino"; R.D. del 6 ottobre 1872 n. 1046 "Regio Decreto che autorizza il comune di Soriano in provincia di Roma ad assumere la denominazione di Soriano del Cimino".

ASCom/CE fasc. 43 BIS.

Provvedimenti emessi dal Commissariato tra il 1924 ed il 1959 e non pubblicati sul Bollettino: n. 126 del 1927 (sentenza); n. 817 del 1939; n. 1055 del 1942 (conc. affrancazione per 73.65.20 ha).

Nel territorio opera l'Università Agraria di Chia (frazione annessa nel 1942) che gestisce circa 157 ha; la relazione Rava nel 1904 non ne rileva l'esistenza.

Sentenza Commissariale 29-31 dicembre 1954 che riconosce la demanialità delle terre concesse alla popolazione di Soriano nel Cimino da Innocenzo VIII con provvedimenti, del 12 dicembre 1489

(194) 1956, I sem., p. 256-60 (cfr. anche ASCom/S.D. n. 1806 del 1956)

Ordinanza Commissariale 18 febbraio 1956 omologativa di atti di conciliazione relativi alla vertenza circa la natura demaniale di terre site nella circoscrizione del Comune

(195) 1959, I sem., p. 598

Decreto Ministeriale 7 aprile 1959 che autorizza l'alienazione di terreni di uso civico

Comune di SUTRI⁴⁹

Al giugno 1959 nel *Bollettino Usi Civici* non risultano pubblicati provvedimenti

Comune di TARQUINIA⁵⁰

1928 (cfr. anche ASCom/S.D. n. 132 del 1928)

Ordinanza 28 gennaio 1928, approvata con decreto Ministeriale 7 aprile 1928, che omologa la transazione 13 gennaio 1928 tra l'Università agraria di Tarquinia ed il Conte Pietro Falzacappa con la quale furono affrancati gli usi civici di pascolo e legnatico su una lestra di ha. 18.48.40 mediante il pagamento alla Università agraria della somma di L. 32.907.05.

1928 (cfr. anche ASCom/S.D. n. 133 del 1928)

Ordinanza 28 gennaio 1928, approvata con decreto Ministeriale 7 aprile 1928, che omologa la transazione 13 gennaio 1928 tra l'Università agraria di Tarquinia e la sig.ra Avvolta Anna con la quale furono liquidati gli usi civici di pascolo e legnatico su una lestra di ha. 17.35.00 mediante il pagamento alla Università agraria della somma di L. 31.467,30.

⁴⁸ Comune che non ha avuto variazioni di denominazione o territoriali tra il 1800 ed il 2005.

⁴⁹ Originariamente denominata Corneto. R.D. del 10 settembre 1872 n. 1002 "Regio Decreto che autorizza il comune di Corneto in provincia di Roma ad assumere la denominazione di Corneto Tarquinia".

Provvedimenti emessi dal Commissariato tra il 1924 ed il 1959 e non pubblicati sul Bollettino: n. 161 del 1928 (affrancazione); n. 242 del 1929 (affrancazione); n. 161 del 1928 (affrancazione) n. 243 del 1929 (affrancazione); n. 245 del 1929 (affrancazione); n. 815 del 1939 (affrancazione); n. 879 del 1940 (affrancazione); n. 1069 del 1942; n. 1591 del 1953; n. 1605 del 1953 (reintegra); n. 1694 del 1953 (sentenza); n. 1715 del 1954 (affrancazione); n. 1721 del 1955 (legittimazione per 2.80.00 ha); n. 1787 del 1955 (reintegra); n. 1739 del 1955 (affrancazione); n. 1740 del 1955 (affrancazione); n. 1741 del 1955 (affrancazione); n. 742 del 1955 (affrancazione); n. 1743 del 1955 (affrancazione); n. 1744 del 1955 (affrancazione); n. 1769 del 1956 (trasformazione in enfiteusi perpetua); n. 1871 del 1957; n. 1956 del 1958 (legittimazione per 20.68.80 ha e 3 ditte); n. 2043 del 1958 (liquidazione per 68.14.78 ha); n. 2044 del 1958 (liquidazione per 41.33.60 ha); n. 2045 del 1958 (liquidazione per 16.27.60 ha); n. 2046 del 1958 (affrancazione); n. 2061 del 1959 (affrancazione per 28.48.25 ha); n. 2159 del 1959 (affrancazione); n. 2168 (affrancazione per 13.98.30 ha); n. 2169 del 1959 (affrancazione per 29.91.30 ha); n. 2170 del 1959 (affrancazione per 39.83.84 ha); n. 2173 del 1959 (affrancazione per 33.76.00 ha).

Nel territorio comunale è presente l'omonima Università Agraria il cui regolamento è approvato il 3 luglio 1900 e che nel 1904 risulta gestire 3.365.00.00 ha di terreni macchiosi, prativi e seminativi.

1928(cfr. anche ASCom/S.D. n. 147 del 1928)

Ordinanza 14 giugno 1928, approvata con decreto Ministeriale 16 luglio 1928, che omologa la transazione 22 febbraio 1928 tra l'Università agraria di Tarquinia ed il Conte Casimiro Falzacappa, con la quale furono liquidati gli usi civici di pascolo e legnatico su una lestra di ha. 18.48.40 mediante il pagamento all'Università agraria della somma di L. 34.213.

1928(cfr. anche ASCom/S.D. n. 148 del 1928)

Ordinanza 14 giugno 1928, approvata con decreto Ministeriale 16 luglio 1928, che omologa la transazione 27 marzo 1928 tra l'Università agraria di Tarquinia e la Contessa Maffei di Broglio Maria, con la quale furono liquidati gli usi civici di pascolo e legnatico su una lestra di ha. 18.45.40 mediante il pagamento all'Università agraria della somma di L. 34.139,60.

1928 (cfr. anche ASCom/S.D. n. 154 del 1928)

Ordinanza 25 giugno 1928 approvata con decreto Ministeriale 16 giugno 1928, che omologa la transazione 9 giugno 1928 tra l'Università agraria di Tarquinia ed il sig. Ricci Benedetto, con la quale furono liquidati gli usi civici di pascolo e legnatico su una lestra di ha. 18.48.40 mediante il pagamento all'Università agraria della somma di L. 10.000 in contanti e di un canone enfiteutico di L. 953,65.

1928 (cfr. anche ASCom/S.D. n. 155 del 1928)

Ordinanza 4 luglio 1928, approvata con decreto Ministeriale 20 luglio 1928, che omologa la transazione 17 aprile 1928 tra l'Università agraria di Tarquinia ed il sig. Benedetti Crispino, con la quale furono liquidati gli usi civici di pascolo e legnatico su una lestra di ha. 18.48.40 mediante il pagamento all'Università agraria della somma di L. 10.000 in contanti e di un canone enfiteutico annuo di L. 1.272,19.

1928(cfr. anche ASCom/S.D. n. 165 del 1928)

Ordinanza 31 luglio 1928, approvata con decreto Ministeriale 25 agosto 1928, che omologa la transazione 15 giugno 1928 tra l'Università agraria di Tarquinia ed il sig. Benedetti Mario, con la quale furono liquidati gli usi civici di pascolo e legnatico su una lestra di ha. 18.48.40 mediante il pagamento alla Università agraria della somma di L. 10.000 in contanti e di un canone enfiteutico annuo di L. 1.186,20.

1928 (cfr. anche ASCom/S.D. n. 162 del 1928)

Ordinanza 31 luglio 1928, approvata con decreto Ministeriale 25 agosto 1928, che omologa la transazione 15 giugno 1928 tra l'Università agraria di Tarquinia ed il sig. Fraticelli Nicola, con la quale furono liquidati gli usi civici di pascolo e legnatico su una lestra di ha. 18.48.40 mediante il pagamento all'Università agraria della somma di L. 10.000 in contanti e di un canone enfiteutico annuo di L. 954,45.

1928 (cfr. anche ASCom/S.D. n. 167 del 1928)

Ordinanza 31 luglio 1928, approvata con decreto Ministeriale 25 agosto 1928, che omologa la transazione 15 giugno 1928 tra l'Università agraria di Tarquinia ed i sigg. Campioni Francesco e Teresa, con la quale furono liquidati gli usi civici di pascolo e legnatico su una lestra di ha. 18.08.00 mediante il pagamento alla Università Agraria di L. 34.527.

1928 (cfr. anche ASCom/S.D. n. 164 del 1928)

Ordinanza 31 luglio 1928, approvata con decreto Ministeriale 25 agosto 1928, che omologa la transazione 15 giugno 1928 tra l'Università di Tarquinia ed il sig. Paparozzi Felice, con la quale furono liquidati gli usi civici di pascolo e legnatico su una lestra di ha. 18.48.40 mediante il pagamento alla Università agraria di L. 10.000 in contanti e di un canone annuo enfiteutico di L. 1.031,75.

1928

Ordinanza 31 luglio 1928, approvata con decreto Ministeriale 25 agosto 1928, che omologa la transazione 15 giugno 1928 tra l'Università agraria di Tarquinia ed il sig. Crispini Luigi, con la quale furono liquidati gli usi civici di pascolo e legnatico su una lestra di ha. 18.48.40 mediante il pagamento alla Università agraria di L. 10.000 in contanti e di un canone annuo enfiteutico di L. 1.273,75.

1928(cfr. anche ASCom/S.D. n. 161 del 1928)

Ordinanza 31 luglio 1928, approvata con decreto Ministeriale 25 agosto 1928, che omologa la transazione 15 giugno 1928 tra l'Università agraria di Tarquinia ed i sigg. Benedetti Giovanni e Giulio, con la quale furono liquidati gli usi civici di pascolo e legnatico su una lestra di ha. 18.48.40 mediante il pagamento alla Università agraria di L. 10.000 in contanti e di un canone annuo enfiteutico di L. 1.083,75.

1928 (cfr. anche ASCom/S.D. n. 166 del 1928)

Ordinanza 31 luglio 1928, approvata con decreto Ministeriale 25 agosto 1928, che omologa la transazione 15 giugno 1928 tra l'Università agraria di Tarquinia ed il sig. Marzoli Alessandro, con la quale furono liquidati gli usi civici di pascolo e legnatico su una lestra di ha. 18.48.40 mediante il pagamento alla Università agraria di L. 10.000 in contanti e di un canone enfiteutico annuo di L. 1.072.

1928(cfr. anche ASCom/S.D. n. 171 del 1928)

Ordinanza 31 luglio 1928, approvata con decreto Ministeriale 25 agosto 1928, che omologa la transazione 21 giugno 1928 tra l'Università agraria di Tarquinia ed i sigg. Draghi Raffaele e Vincenzo, con la quale furono liquidati gli usi civici di pascolo e legnatico su una lestra di ha. 18.48.40 mediante il pagamento alla Università agraria di L. 10.000 in contanti e di un canone enfiteutico annuo di L. 1.153,25.

1928(cfr. anche ASCom/S.D. n. 168 del 1928)

Ordinanza 31 luglio 1928, approvata con decreto Ministeriale 25 agosto 1928, che omologa la transazione 21 giugno 1928 tra l'Università agraria di Tarquinia e la sig.ra Ceripa Giuditta con la quale furono liquidati gli usi civici di pascolo e legnatico su una lestra di ha. 18.48.40 mediante il pagamento alla Università agraria della somma di L. 28.554,10.

1928 (cfr. anche ASCom/S.D. n. 170 del 1928)

Ordinanza 31 luglio 1928, approvata con decreto Ministeriale 25 agosto 1928 che omologa la transazione 21 giugno 1928 tra l'Università agraria di Tarquinia ed i sigg. Cesarini Francesco e Giulio, con la quale furono liquidati gli usi civici di pascolo e legnatico su una lestra di ha. 18.48.40 mediante il pagamento alla Università agraria di L. 10.000 in contanti e di un canone annuo enfiteutico di L. 1.008,15.

1928 (cfr. anche ASCom/S.D. n. 169 del 1928)

Ordinanza 31 luglio 1928, approvata con decreto Ministeriale 25 agosto 1928, che omologa la transazione 21 giugno 1928 tra l'Università agraria di Tarquinia ed il sig. Marzi Agostino, con la quale furono liquidati gli usi civici di pascolo e legnatico su una lestra di ha. 18.48.40 mediante il pagamento alla Università agraria di L. 10.000 in contanti e di un canone enfiteutico annuo di L. 1.219,30.

1928 (cfr. anche ASCom/S.D. n. 172 del 1928)

Ordinanza 31 luglio 1928, approvata con decreto Ministeriale 25 agosto 1928, che omologa la transazione 28 giugno 1928, tra l'Università agraria di Tarquinia ed il sig. Albelli Antonio, con la quale furono liquidati gli usi civici di pascolo e legnatico su una lestra di ha. 18.48.40 mediante il pagamento alla Università agraria della somma di L. 28.798,50.

1928 (cfr. anche ASCom/S.D. n. 173 del 1928)

Ordinanza 31 luglio 1928, approvata con decreto Ministeriale 25 agosto 1928, che omologa la transazione 28 giugno 1928 tra l'Università agraria di Tarquinia ed i sigg. Pacini Pietro, Nazzareno ed Angelo, con la quale furono liquidati gli usi civici di pascolo e legnatico su una lestra di ha. 18.48.40 mediante il pagamento alla Università agraria della somma di L. 10.000 in contanti e di un canone enfiteutico annuo di L. 1.199,95.

1928 (cfr. anche ASCom/S.D. n. 175 del 1928)

Ordinanza 23 agosto 1928, approvata con decreto Ministeriale 3 settembre 1928, che omologa la transazione 6 luglio 1928 tra l'Università agraria di Tarquinia ed il sig. Mariani Benedetto, con la quale furono liquidati gli usi civici di pascolo e legnatico su una lestra di ha. 18.48.40 mediante il pagamento alla Università agraria della somma di L. 35.729,90.

1928 (cfr. anche ASCom/S.D. n. 184 del 1928)

Ordinanza 13 ottobre 1928, approvata con decreto Ministeriale 15 novembre 1928, che omologa la transazione 13 luglio 1928 tra l'Università agraria di Tarquinia ed i sigg. Marzi Filippo ed altri, con la quale furono liquidati gli usi civici di pascolo e legnatico su una lestra di ha. 18.48.40 mediante il pagamento alla Università agraria di L. 10.000 in contanti ed un canone enfiteutico annuo di L. 1.271,28.

1928(cfr. anche ASCom/S.D. n. 185 del 1928)

Ordinanza 17 ottobre 1928, approvata con decreto Ministeriale 15 novembre 1928 che omologa la transazione 21 giugno 1928 tra l'Università agraria di Tarquinia e l'Orfanotrofio Marcantonio Barbarigo di Tarquinia, con la quale furono liquidati gli usi civici di pascolo e legnatico su una lestra di ha. 18.48.40 mediante il pagamento di un canone enfiteutico annuo di L. 1.417,05.

1928

Ordinanza 26 dicembre 1928, approvata con decreto Ministeriale 14 marzo 1929 che omologa la transazione 29 giugno 1928, tra l'Università agraria di Tarquinia ed i sigg. Draghi Amilcare e Luigi, con la quale furono liquidati gli usi civici di pascolo e legnatico su una lestra di ha. 18.48.40 mediante il pagamento alla Università agraria di L. 10.954,25 in contanti e di un canone enfiteutico annuo di L. 900.

1928

Ordinanza 28 dicembre 1928, approvata con decreto Ministeriale 14 marzo 1929, che omologa la transazione 29 giugno 1928 tra l'Università agraria di Tarquinia ed i signori Maneschi Vincenzo ed altri, con la quale furono liquidati gli usi civici di pascolo e legnatico su una lestra di ha. 18.48.40 mediante il pagamento alla Università agraria della somma di L. 10.000 in contanti e di un canone enfiteutico annuo di L. 1.026,05.

1928

Ordinanza 31 dicembre 1928, approvata con decreto Ministeriale 14 marzo 1929, che omologa la transazione 22 settembre 1928 tra l'Università agraria di Tarquinia ed il sig. Ajelli Angelo, con la quale furono liquidati gli usi civici di pascolo e legnatico su una lestra di ha. 18.48.40 mediante il pagamento alla Università agraria della somma di L. 11.176,10 in contanti ed un canone enfiteutico annuo di L. 900.

1928

Ordinanza 31 dicembre 1928, approvata con decreto Ministeriale 14 marzo 1929, che omologa la transazione 22 settembre 1928 tra l'Università agraria di Tarquinia ed il sig. Maneschi Tommaso, con la quale furono liquidati gli usi civici di pascolo e legnatico su una lestra di ha. 18.48.40 mediante il pagamento alla Università agraria della somma di L. 10.000 in contanti ed un canone enfiteutico annuo di L. 1.007,80.

1928

Ordinanza 31 dicembre 1928, approvata con decreto Ministeriale 14 marzo 1929, che omologa la transazione 10 novembre 1928 tra l'Università agraria di Tarquinia ed il sig. Breccia Giovanni, con la quale furono liquidati gli usi civici di pascolo e legnatico su una lestra di ha. 18.48.40 mediante il pagamento all'Università agraria della somma di L. 10.000 in contanti e di un canone enfiteutico annuo di L. 1.118,85.

1929

Ordinanza 28 febbraio 1929, approvata con decreto Ministeriale 14 marzo 1929 che omologa la transazione 13 dicembre 1928 tra l'Università agraria di Tarquinia ed i signori Moretti Alfonso e Luigi, con la quale furono liquidati gli usi civici di pascolo e legnatico su una lestra di ha. 18.48.40 mediante il pagamento all'Università agraria della somma di L. 10.000 in contanti e di un canone enfiteutico annuo di L. 1.214,75.

1928

Ordinanza 13 ottobre 1928, approvata con decreto Ministeriale 15 novembre 1928 che omologa la transazione 13 luglio 1928 tra l'Università agraria di Tarquinia ed i sigg. Marzi Filippo ed altri, con la quale furono liquidati gli usi civici di pascolo e legnatico su una lestra di ha. 18.48.40 mediante il pagamento alla Università agraria di L. 10.000 in contanti ed un canone enfiteutico annuo di L. 1.271,28.

1928

Ordinanza 17 ottobre 1928, approvata con decreto Ministeriale 15 novembre 1928 che omologa la transazione 21 giugno 1928 tra l'Università agraria di Tarquinia e l'Orfanotrofio

Marcantonio Barbarigo di Tarquinia, con la quale furono liquidati gli usi civici di pascolo e legnatico su una lestra di ha. 18.48.40 mediante il pagamento di un canone enfiteutico annuo di L. 1.417,05.

1928

Ordinanza 26 dicembre 1928, approvata con decreto Ministeriale 14 marzo 1929 che omologa la transazione 29 giugno 1928, tra l'Università agraria di Tarquinia ed i sigg. Draghi Amilcare e Luigi, con la quale furono liquidati gli usi civici di pascolo e legnatico su una lestra di ha. 18.48.40 mediante il pagamento alla Università agraria di L. 10.954,25 in contanti e di un canone enfiteutico annuo di L. 900.

1928

Ordinanza 28 dicembre 1928, approvata con decreto Ministeriale 14 marzo 1929, che omologa la transazione 29 giugno 1928 tra l'Università agraria di Tarquinia ed i signori Maneschi Vincenzo ed altri, con la quale furono liquidati gli usi civici di pascolo e legnatico su una lestra di ha. 18.48.40 mediante il pagamento alla Università agraria della somma di L. 10.000 in contanti e di un canone enfiteutico annuo di L. 1.026,05.

1928

Ordinanza 31 dicembre 1928, approvata con decreto Ministeriale 14 marzo 1929, che omologa la transazione 22 settembre 1928 tra l'Università agraria di Tarquinia ed il sig. Ajelli Angelo, con la quale furono liquidati gli usi civici di pascolo e legnatico su una lestra di ha. 18.48.40 mediante il pagamento alla Università agraria della somma di L. 11.176, 10 in contanti ed un canone enfiteutico annuo di L. 900.

1928

Ordinanza 31 dicembre 1928, approvata con decreto Ministeriale 14 marzo 1929, che omologa la transazione 22 settembre 1928 tra l'Università agraria di Tarquinia ed il sig. Maneschi Tommaso, con la quale furono liquidati gli usi civici di pascolo e legnatico su una lestra di ha. 18.48.40 mediante il pagamento alla Università agraria della somma di L. 10.000 in contanti ed un canone enfiteutico annuo di L. 1.007,80.

1928

Ordinanza 31 dicembre 1928, approvata con decreto Ministeriale 14 marzo 1929, che omologa la transazione 10 novembre 1928 tra l'Università agraria di Tarquinia ed il sig. Breccia Giovanni, con la quale furono liquidati gli usi civici di pascolo e legnatico su una lestra di ha. 18.48.40 mediante il pagamento all'Università agraria della somma di L. 10.000 in contanti e di un canone enfiteutico annuo di L. 1.118,85.

1929 (*cf.* anche ASCom/S.D. n. 235 del 1929)

Ordinanza 28 febbraio 1929, approvata con decreto Ministeriale 14 marzo 1929 che omologa la transazione 13 dicembre 1928 tra l'Università agraria di Tarquinia ed i signori Moretti Alfonso e Luigi, con la quale furono liquidati gli usi civici di pascolo e legnatico su una lestra di ha. 18.48.40 mediante il pagamento all'Università agraria della somma di L. 10.000 in contanti e di un canone enfiteutico annuo di L. 1.214,75.

1929 (cfr. anche ASCom/S.D. n. 236 del 1929)

Ordinanza 28 febbraio 1929, approvata con decreto Ministeriale 14 marzo 1929, che omologa la transazione 22 dicembre 1928 tra l'Università agraria di Tarquinia ed i sigg. Perrelli Giuseppe ed altri, con la quale furono liquidati gli usi civici di pascolo e legnatico su una lestra di ha. 18.48.40 mediante il pagamento all'Università agraria della somma di L. 10.000 in contanti e di un canone enfiteutico annuo di L. 1.018,65.

1929 (cfr. anche ASCom/S.D. n. 255 del 1929)

Ordinanza 30 giugno 1929, approvata con decreto Ministeriale 10 luglio 1929, che omologa la transazione 21 giugno 1928 tra l'Università agraria di Tarquinia ed i sigg. Pacini Giacomo ed altri, con la quale furono liquidati gli usi civici di pascolo e legnatico su una lestra di ha. 18.48.40 mediante il pagamento all'Università agraria della somma di L. 10.000 in contanti e di un canone enfiteutico annuo di L. 1.098,95.

1930 (cfr. anche ASCom/S.D. n. 281 del 1930)

Ordinanza 28 febbraio 1930, approvata con decreto Ministeriale 13 marzo 1930 che omologa la transazione 14 gennaio 1930 tra l'Università agraria di Tarquinia ed il sig. Pettrighi Polidori Pietro, con la quale furono liquidati gli usi civici di pascolo e legnatico su una lestra di ha. 18.48.40 mediante il pagamento all'Università agraria della somma di L. 10.000 in contanti e di un canone enfiteutico annuo di L. 1.200,30.

1930 (cfr. anche ASCom/S.D. n. 294 del 1930)

Ordinanza 30 aprile 1930, approvata con decreto Ministeriale 30 maggio 1930 che omologa la transazione 27 ottobre 1928 tra l'Università agraria di Tarquinia ed i sigg. Brussani Attilio e Andreucci Maria, con la quale furono liquidati gli usi civici di pascolo e legnatico su una lestra di ha. 18.48.40 mediante il pagamento all'Università agraria della somma di L. 10.000 in contanti e di un canone enfiteutico annuo di L. 1.246,30.

1930 (cfr. anche ASCom/S.D. n. 295 del 1930)

Ordinanza 30 aprile 1930, approvata con decreto Ministeriale 30 maggio 1930 che omologa la transazione 10 novembre 1928 tra l'Università agraria di Tarquinia ed i sigg. Benedetti Enrico ed altri, con la quale furono liquidati gli usi civici di pascolo e legnatico su una lestra di ha. 18.48.40 mediante il pagamento all'Università agraria della somma di L. 10.000 in contanti e di un canone enfiteutico annuo di L. 985,65.

1930 (cfr. anche ASCom/S.D. n. 296 del 1930)

Ordinanza 30 aprile 1930, approvata con decreto Ministeriale 30 maggio 1930, che omologa la transazione 17 novembre 1928 tra l'Università agraria di Tarquinia ed i sigg. Fattori Giulio ed altri, con la quale furono liquidati gli usi civici di pascolo e legnatico su una lestra di ha. 18.48.40 mediante il pagamento all'Università agraria di L. 10.000 in contanti e di un canone enfiteutico annuo di L. 1.240,75.

1930 (cfr. anche ASCom/S.D. n. 309 del 1930)

Ordinanza 30 giugno 1930, approvata con decreto Ministeriale 23 luglio 1930, che omologa la transazione 9 agosto 1929 tra l'Università agraria di Tarquinia ed i sigg. Latini Latino e

Fernando, con la quale furono liquidati gli usi civici di pascolo e legnatico su una lestra di ha. 18.48.40 mediante il pagamento all'Università agraria della somma di L. 10.000 in contanti e di un canone enfiteutico annuo di L. 1.063,60.

1930 (cfr. anche ASCom/S.D. n. 308 del 1930)

Ordinanza 30 giugno 1930, approvata con decreto Ministeriale 23 luglio 1930, che omologa la transazione 9 agosto 1929 tra l'Università agraria di Tarquinia ed i sigg. Ricci Francesco e Ricciotto, con la quale furono liquidati gli usi civici di pascolo e legnatico su una lestra di ha. 18.48.40 mediante l'attribuzione di ha. 10.74.20 all'agraria e di ha. 7.74.20 ai lestri.

1930 (cfr. anche ASCom/S.D. n. 310 del 1930)

Ordinanza 30 giugno 1930, approvata con decreto Ministeriale 23 luglio 1930, che omologa la transazione 17 agosto 1929 tra l'Università agraria di Tarquinia ed il sig. Draghi Raffaele, con la quale furono liquidati gli usi civici di pascolo e legnatico su una lestra di ha. 18.48.40 mediante l'attribuzione di ha. 9.24.20 alla Università agraria e di ha. 9.24.20 al Draghi.

1930 (cfr. anche ASCom/S.D. n. 311 del 1930)

Ordinanza 30 giugno 1930, approvata con decreto Ministeriale 23 luglio 1930, che omologa la transazione 16 novembre 1929 tra l'Università agraria di Tarquinia ed il sig. Piergentili Mariano, con la quale furono liquidati gli usi civici di pascolo e legnatico su una lestra di ha. 18.48.40 mediante il pagamento alla Università agraria della somma di L. 36.273,80.

1930 (cfr. anche ASCom/S.D. n. 312 del 1930)

Ordinanza 30 giugno 1930, approvata con decreto Ministeriale 23 luglio 1930 che omologa la transazione 30 novembre 1929 tra l'Università agraria di Tarquinia ed il sig. Maneschi Pietro, con la quale furono liquidati gli usi civici di pascolo e legnatico su una lestra di ha. 18.48.40 mediante il pagamento alla Università agraria di un canone annuo enfiteutico di L. 1.517,05.

1930 (cfr. anche ASCom/S.D. n. 323 del 1930)

Ordinanza 30 luglio 1930, approvata con decreto Ministeriale 21 agosto 1930, che omologa la transazione 22 giugno 1929 tra l'Università agraria di Tarquinia ed il sig. Marzi Amilcare, con la quale furono liquidati gli usi civici di pascolo e legnatico su una lestra di ha. 18.48.40 mediante il pagamento alla Università agraria della somma di L. 10.000 in contanti e di un canone enfiteutico annuo di L. 1.038,35.

1930 (cfr. anche ASCom/S.D. n. 321 del 1930)

Ordinanza 30 luglio 1930, approvata con decreto Ministeriale 21 agosto 1930, che omologa la transazione 12 marzo 1930 tra l'Università agraria di Tarquinia ed i sigg. Cesarini Cesare ed Emanuele, con la quale furono liquidati gli usi civici di pascolo e legnatico su una lestra di ha. 18.48.40 mediante l'attribuzione alla Università agraria di ha. 9.24.20 ed ai lestri di ha. 9.24.20.

1930

Ordinanza 30 luglio 1930, approvata con decreto Ministeriale 21 agosto 1930, che omologa la transazione 23 maggio 1930 tra l'Università agraria di Tarquinia ed i sigg. Fioravanti Au-

gusto e Crispino, con la quale furono liquidati gli usi civici di pascolo e legnatico su una lestra di ha. 18.48.40 mediante l'attribuzione alla Università agraria di ha. 9.24.20 ed ai lestrieri ha. 9.24.20 e della vendita della parte toccata ai lestrieri alla Università agraria per la somma di L. 22.500.

(196) 1932 settembre, p. 3629-37 (cfr. anche ASCom/S.D. n. 413 del 1932)

Ordinanza Commissariale 30 maggio 1932

(197) 1934 agosto, p. 3453-54 (cfr. anche ASCom/S.D. n. 527 del 1934)

Ordinanza Commissariale 1 maggio 1934

(198) 1935 settembre, p. 1748-49 (cfr. anche ASCom/S.D. n. 588 del 1935)

Ordinanza Commissariale 22 aprile 1935

(199) 1935 settembre, p. 1749-50 (cfr. anche ASCom/S.D. n. 590 del 1935)

Ordinanza Commissariale 10 maggio 1935

(200) 1939, dicembre, p. 5661-62 (cfr. anche ASCom/S.D. n. 827 del 1939)

Ordinanza Commissariale 12 luglio 1939 che omologa conciliazione per affrancazione usi civici

(201) 1940 ottobre, p. 4186-91

a) Ordinanza Commissariale 24 giugno 1940 che omologa conciliazioni per affrancazioni di usi civici (Ditta Pacelli) (cfr. anche ASCom/S.D. n. 904 del 1940)

b) Ordinanza Commissariale 24 giugno 1940 che omologa conciliazioni per affrancazioni di usi civici (Ditte Maffei e Bruschi-Falgari) (cfr. anche ASCom/S.D. n. 903 del 1940)

(202) 1941, luglio, p. 2072-74 (cfr. anche ASCom/S.D. n. 878 del 1940)

Ordinanza Commissariale 27 agosto 1940 che omologa conciliazione per affrancazione usi civici

(203) 1943, maggio-giugno, p. 675

Decreto Ministeriale 5 maggio 1943 che autorizza permuta di terreno demaniale in località Omomorto

(204) 1943, maggio-giugno, p. 676

Decreto Ministeriale 5 maggio 1943 che autorizza permuta di terreno demaniale in località Mandriane-Pian d'Organi

(205) 1943, settembre-dicembre, p. 1323-24

Ordinanza Commissariale 4 agosto 1943 che omologa conciliazioni per affrancazioni usi civici (cfr. anche ASCom/S.D. n. 1118 del 1943)

(206) 1949, II sem., p. 428-29

Decreto Ministeriale 23 novembre 1949 che autorizza la permuta di terreno di uso civico

(207) 1950, I sem., p. 261

Decreto Ministeriale 24 gennaio 1950 che autorizza l'Università Agraria di Tarquinia a permutare terreni demaniali con altri privati

(208) 1954, I sem., p. 296-98 (cfr. anche ASCom/S.D. n. 1611 del 1953)

Ordinanza Commissariale 12 novembre 1953 omologativa di atti di conciliazione relativi a liquidazione di usi civici

(209) 1954, II sem., p. 412-14 (cfr. anche ASCom/S.D. n. 1669 del 1954)

Ordinanza Commissariale 16 giugno 1954 che omologa atti conciliativi concernenti affrancazione di usi civici su terreni di proprietà privata

(210) 1954, II sem., p. 414-16 (cfr. anche ASCom/S.D. n. 1670 del 1954)

Ordinanza Commissariale 6 giugno 1954 che omologa atti conciliativi concernenti affrancazione di usi civici su terreni di proprietà privata



Comune di Tarquinia, ASR, Disegni e Mappe I, cart. 22, fg.383 "Parte della Tenuta e Macchia di Santa Maria nel territorio di Corneto, che è annessa al Palto delle Lumiere... 1701".

(211) 1953, II sem., p. 334-65 (cfr. anche ASCom/S.D. n. 1632 del 1953)

Sentenza Commissariale 18 novembre - 31 dicembre 1953 recante risoluzione di opposizioni contro il progetto di liquidazione usi civici

(212) 1955, I sem., p. 331-33 (cfr. anche ASCom/S.D. n. 1720 del 1955)

Ordinanza Commissariale 5 febbraio 1955 che concede la legittimazione di occupazioni di terreno di uso civico

(213) 1955, I sem., p. 333

Decreto Ministeriale 6 maggio 1955 che autorizza la permuta di terreno di uso civico

(214) 1955, I sem., p. 334

Decreto Ministeriale 1 giugno 1955 che autorizza la permuta di terreno di uso civico

(215) 1955, II sem., p. 305-306 (cfr. anche ASCom/S.D. n. 1738 del 1955)

Ordinanza Commissariale 6 giugno 1955 omologativa di atti di conciliazione relativi a liquidazione di usi civici su terre di proprietà privata

(216) 1955, II sem., p. 306-308 (cfr. anche ASCom/S.D. n. 1788 del 1955)

Sentenza Commissariale 20 giugno - 31 dicembre 1955 che ordina la reintegra di terreni di uso civico a favore dell'Università Agraria di Tarquinia

(217) 1956, II sem., p. 368-72

Decreto Ministeriale 1 dicembre 1956 di assegnazione di terreni di uso civico a categoria A e B a modifica dei precedenti decreti

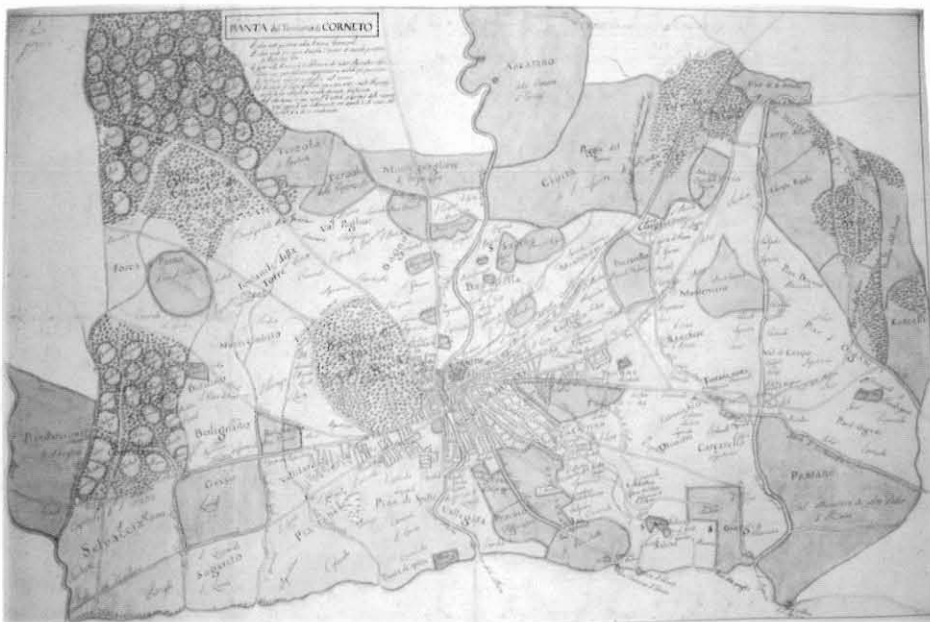

Comune di Tarquinia, Archivio Storico dell'Università Agraria, "Pianta del Territorio di Cerneto, XVIII secolo".

(218) 1957, I sem., p. 424-28 (cfr. anche ASCom/S.D. n. 1875 del 1957)

Sentenza Commissariale 26 aprile 1956 - 23 marzo 1957 che dichiara la demanialità di due appezzamenti di terreno in località Val di Campo e ne ordina il rilascio in piena disponibilità dell'Università agraria

(219) 1957, II sem., p. 555-57

Ordinanza Commissariale 26 aprile 1957 omologativa dell'atto di conciliazione relativo all'affrancazione degli usi civici gravanti su terre di proprietà privata

(220) 1957, II sem., p. 557-59 (cfr. anche ASCom/S.D. n. 1899 del 1957)

Ordinanza Commissariale 7 agosto 1957 omologativa di atto di conciliazione relativo all'affrancazione degli usi civici gravanti su terre di proprietà privata (Ditta Gaudenti Parenti)

(221) 1958, I sem., p. 414-16 (cfr. anche ASCom/S.D. n. 1914 del 1957)

Ordinanza Commissariale 17 ottobre 1957 omologativa di atto di conciliazione relativo a liquidazione di usi civici su terre di proprietà privata (Ditta Tombini Bernardo)

(222) 1958, I sem., p. 412-14 (cfr. anche ASCom/S.D. n. 1912 del 1957)

Ordinanza Commissariale 17 ottobre 1957 omologativa di atto di conciliazione relativa a liquidazione di usi civici su terre di proprietà privata (Ditta Tombini Margherita)

(223) 1958, I sem., p. 410-11 (cfr. anche ASCom/S.D. n. 1913 del 1957)

Ordinanza Commissariale 17 ottobre 1957 omologativa di atto di conciliazione relativo a liquidazione di usi civici su terre di proprietà privata (Ditta Tombini Giuseppe)

(224) 1958, II sem., p. 461 - 62

Ordinanza Commissariale 2 agosto 1958 che concede la legittimazione di occupazioni di terreni di uso civico



Comune di Tarquinia, Archivio Storico dell'Università Agraria, "Pianta del Territorio di Corneto anno 1749".

(225) 1958, *II sem.*, p. 463-64 (cfr. anche *ASCom/S.D. n. 1987 del 1958*)

Ordinanza Commissariale 30 luglio 1958 omologativa di atto di conciliazione relativo a liquidazione di usi civici su terreni di proprietà privata

(226) 1959, *I sem.*, p. 599-601 (cfr. anche *ASCom/S.D. n. 2008 del 1958*)

Ordinanza Commissariale 23 ottobre 1958 omologativa di conciliazione relativa a liquidazione di usi civici su terre di proprietà privata

(227) 1959, *I sem.*, p. 602-604 (cfr. anche *ASCom/S.D. n. 2033 del 1958*)

Ordinanza Commissariale 22 dicembre 1958 omologativa di atto di conciliazione relativo a liquidazione di usi civici su terre di proprietà privata

Comune di TESSENNANO⁵¹

(228) 1931, *ottobre*, p. 2839-65

Sentenza della Corte d'Appello di Roma Sezione Speciale Usi Civici 6 giugno - 13 luglio 1931

(229) 1932, *luglio*, p. 2542-48

Sentenza della Corte di Cassazione del Regno 6-9 luglio 1932

(230) 1934, *novembre*, p. 4526-29

Sentenza della Corte d'Appello di Roma Sezione Speciale Usi Civici 25 giugno 1934

(231) 1940, *luglio*, 3222-24 (cfr. anche *ASCom/S.D. n. 871 del 1940*)

Decreto Commissariale 21 marzo 1940 che omologa conciliazione per affrancazione di usi civici

(232) 1956, *II sem.*, p. 372-78 (cfr. anche *ASCom/S.D. n. 1836 del 1956*)

Sentenza Commissariale 30 giugno - 18 agosto 1956 che liquida gli usi civici di pascolo su terreni di proprietà privata mediante imposizione di canone.

Comune di TUSCANIA⁵²

(233) 1935, *giugno*, p. 1177-81

Decreto Commissariale 29 marzo 1935

(234) 1935, *novembre*, p. 2205-13

Ordinanza Commissariale 31 agosto 1935

⁵¹ Comune che non ha avuto variazioni di denominazione o territoriali tra il 1800 ed il 2005.

ASCom/CE fasc. 39.

Nel territorio era presente un'ominima Università Agraria oggi soppressa che Rava nel 1904 rileva avere il Regolamento in approvazione ed un patrimonio da gestire di 191.36.09 ha.

⁵² Originariamente denominato Toscanella. R.D. 12 settembre 1911 n. 1061 "Regio Decreto 12 settembre 1911 col quale sulla proposta del Ministro dell'interno si autorizza il cambiamento del nome del comune di Toscanella (provincia di Roma) in quello di Tuscania".

ASCom/CE fasc.29

Provvedimenti emessi dal Commissariato tra il 1924 ed il 1959 e non pubblicati sul Bollettino: n. 336 del 1930 (sentenza); n. 608 del 1935 (legittimazione per 276.29.00 ha e 217 ditte).

Comune di VALENTANO⁵³

(235) 1950, *Il sem.*, p. 709-728 (cfr. anche ASCom/S.D. n. 1458 del 1950)

Sentenza Commissariale 6 novembre - 2 dicembre 1950 che rigetta tutte le domande proposte dal Comune di rivendica di diritti di uso civico sulla tenuta privata di Mezzano

Comune di VALLERANO⁵⁴

Al giugno 1959 nel *Bollettino Usi Civici* non risultano pubblicati provvedimenti

⁵³ Comune che non ha avuto variazioni di denominazione o territoriali tra il 1800 ed il 2005

⁵⁴ Comune che non ha avuto variazioni di denominazione o territoriali tra il 1800 ed il 2005.

Provvedimenti emessi dal Commissariato tra il 1924 ed il 1959 e non pubblicati sul Bollettino: n. 302 del 1930 (sentenza)

Nell'Archivio del Ministero dell'Ex- Ministero dell'Agricoltura per il Comune di Vallerano è stata reperito un documento, di cui però non sono stati rintracciati gli estremi di pubblicazione, che lascerebbe ipotizzare la chiusura operazioni demaniali per il Comune.

IL COMMISSARIO DR. RAFFAELE CACCIAPUOTI, PRESIDENTE DI SEZIONE DI CASSAZIONE

Vista la dichiarazione negativa di usi civici fatta dal Comune di Vallerano (prov. di Viterbo), in data 19 novembre 1927, con nota n. 1428.

Effettuate indagini d'ufficio presso l'Archivio di Stato di Roma, l'Ufficio Tecnico Erariale di Viterbo, nonché presso l'Archivio del Comune di Vallerano.

Considerato che, da documenti di antica data esistenti presso l'Archivio di Stato di Roma, è risultato che la terra di Vallerano fu in passato infeudata da un barone. Difatti nel 1434 i Consoli di Viterbo infeudarono i De Vico della terra di Vallerano, la quale in tempo successivo infeudata a Porcello ed altri figli di Orso Orsini. Poscia Vallerano passò in proprietà dell'Ospitale di S. Spirito di Sassia, a seguito di vendita fatta dalla Camera Apostolica, approvata dal Pontefice Sisto I, ed in epoca più recente passò ai Farnese mediante permuta della terra di Manzianna. Sulla terra di Vallerano, ineccepibilmente di natura feudale, in passato era esercitato il pascolo dai naturali del luogo. Ne fa fede un altro documento della seconda metà del secolo XVIII, esistente presso l'Archivio di Stato di Roma. Ivi si legge che i padroni dei bestiami si rivolsero alla S. Congregazione del Buon Governo perché (omissis) d'ordinare non potersi affidare nel territorio di Vallerano le bestie forestiere per la per la durata di meno di sei mesi a tenore di una risoluzione consigliare del 23 maggio 1772 approvata dalla Sacra Congregazione nel successivo agosto. La Sacra Congregazione non provvide definitivamente alla sua richiesta, avvisando che per un provvedimento si fatto, occorrevano ulteriori elementi. Tuttavia in via provvisoria, il Consultore della Congregazione dispose che per l'avvenire non si potesse affidare bestiame di sorta nel territorio di Vallerano per una durata inferiore a mesi quattro, eccetto i bovi aratori che facevano le maggese.

Questa deliberazione fu approvata, in data 6 giugno 1785 dalla Congregazione, la quale dispone inoltre che i possidenti di bestiame, forestieri e locali potessero fare pascolare i loro animali nel territorio di Vallerano; tutti però nello stesso periodo di tempo e per la durata di mesi quattro; onde evitare che i forestieri confondendo il loro bestiame con quello dei locali si sottraessero al pagamento della fida.

Considerato che da nessun documento risulta, però, che il suddetto pascolo con o senza fida, in passato si esercitasse su terre di dominio collettivo da ritenersi, invece, che si esercitassero soltanto su terre di dominio feudale, posto che gli scrittori di diritto feudale, in ordine al pascolo con fida, insegnavano che "qui animalia in pascua... (omissis)..."

L'affermazione qui sopra enunciata, che il pascolo anzidetto di esercitava unicamente su terre del feudatario e non su terra dell'Università, trova conferma e si armonizza con le risultanze del catasto, giacché, dai registri catastali, esistenti presso l'Ufficio Tecnico Erariale di Viterbo, risulta che nell'anno 1871 il Governo di Vallerano possedeva, a titolo di proprietà Ett. 80.66.40 di terreni, costituiti in gran parte da boschi domestici (castagneti) ed in piccola parte da terre pascolive. Queste terre, nel corso degli anni successivi al 1871 formarono oggetto di trapassi, tanto vero, che nel vigente catasto, andato in conservazione nell'anno 1955, il Comune figura intestatario di un ettaro di terreno (Ett. 1.02.78) destinati a cimitero, giardini.

La causa della riduzione progressiva delle proprietà del Comune è da ricercarsi nel (omissis) agrari successivi alla prima guerra mondiale. Tra gli atti esistenti presso l'Archivio del Comune di Vallerano, risulta che nell'anno 1922, quasi tutti quei boschi denominati domestici (tra i quali indubbiamente non esercitavansi gli usi civici in quanto dati in affitto a colonia a persone varie) furono assegnati in enfiteusi perpetua ai combattenti ed alle vedove e agli orfani di caduti in guerra, previa rescissione dei contratti di affitto in corso. Analoghi provvedimenti furono adottati anche dagli altri Enti locali di beneficenza, contro la

1929

Decreto 7 novembre 1929 che inibisce al Sig. Pace Desiderio di procedere al taglio di piante di alto fusto e del bosco ceduo sul fondo in vocabolo Settignano di Bassanello della estensione di ha 9.18 perché assegnato alla popolazione di Bassanello in liquidazione dell'uso civico di legnatico gravante l'intero bosco dell'estensione di ha 58.80.70 e che ordina il sequestro della legna già tagliata

1930

Decreto 23 gennaio 1930 che ordina la vendita ai pubblici incanti della legna sequestrata nel bosco di cui sopra in danno di Pace Desiderio

1930 (cfr. anche ASCom/S.D. n. 288 del 1930)

Ordinanza 29 marzo 1930 che rende esecutivo il progetto di liquidazione degli usi civici di pascolo e legnatico a favore della popolazione di Bassanello su terre di privati dell'estensione di ha 347.64.10 mediante l'imposizione sui fondi gravati di canoni annui enfiteutici per la somma di L. 5.565,05

Congregazione di carità del luogo il che sta ad indicare che i beni, di cui il Comune e gli altri Enti locali, contemporaneamente e con gli stessi atti, disposero (omissis) concessione in enfiteusi, avevano la stessa natura, erano cioè patrimoniali degli Enti anzidetti e non di dominio collettivo.

Il pascolo gratuito della popolazione di che è... (omissis)... che non può oggi formare oggetto di procedimento di liquidazione, perché i beni che ne erano soggetti, già feudali, sono oggi di proprietà... (omissis)... che in quel di Vallerano non vi sono usi civici in esercizio, avendo le autorità del luogo dichiarato che il pascolo dei bestiami oggi si esercita dai locali sui beni di loro proprietà, ovvero sui beni presi in temporaneo affitto dai privati e che il legnatico sui boschi di castagne viene protetto dopo la raccolta del frutto e sempre previo corrispettivo dato ai proprietari privati dei terreni boschivi.

Considerato ciò posto, che mancando i presupposti per il compimento di operazioni demaniali (esistenza di beni di dominio collettivo oppure di beni di privati sui quali usi civici siano tuttora in esercizio) debesi far luogo alla chiusura delle operazioni demaniali, ordinandosi l'archiviazione della pratica.

Viste le istruzioni impartite dal Ministero dell'Agricoltura e delle Foreste con le circolari (omissis) rispettivamente del 25 febbraio, 12 aprile e 21 luglio (omissis);

DICHIARA

Che nel comune di Vallerano (prov. Di Viterbo) non vi sono da compiere operazioni demaniali, per cui debesi ordinare l'archiviazione della pratica.

Ordina che copia del presente decreto venga comunicato al Comune di Vallerano per essere affisso nell'albo pretorio per trenta giorni consecutivi con facoltà al Comune di prestare opposizione nel termine predetto e con le facoltà di cui all'art. 16 del Regolamento approvato con R.D. 26 febbraio 1928 n. 332.

Roma 20 agosto 1960

*Il Commissario Cacciapuotì
Il Segretario Corsi*

Al documento principale sono allegati due verbali d'istruttoria che riassumono minuziosamente tutte le operazioni demaniali per il territorio di Vallerano.

⁵⁵ Fino al 1949 denominato Bassanello. D.P.R. 8 luglio 1949 n. 539 "Cambiamento della denominazione del comune di Bassanello in quella di Vasanello".

ASCom/CE fasc. 31 e 32 BIS

Provvedimenti emessi dal Commissariato tra il 1924 ed il 1959 e non pubblicati sul Bollettino: n. 306 del 1930 (liquidazione); n. 515 del 1934 (liquidazione); n. 772 del 1938; n. 1158 del 1946 (quotizzazione per 11.24.70 ha e 26 quote); n. 1206 del 1947 (conc. affrancazione per 84.10.60.60 ha).

Nel territorio comunale opera l'omonima Università Agraria il cui regolamento è approvato il 5 aprile del 1904 e di cui Rava rileva risultano godere 253 famiglie.

(236) 1931, maggio, p. 1459 (cfr. anche *ASCom/S.D. n. 360 del 1931*)

Sentenza Commissariale 28 aprile - 2 maggio 1931

(237) 1937, febbraio, p. 264-74 (cfr. anche *ASCom/S.D. n. 681 del 1936*)

Sentenza Commissariale 21 ottobre 1936

(238) 1938, marzo, p. 96

Sentenza della Corte d'Appello di Roma Sezione Speciale Usi Civici 21 febbraio 1938 che rigetta appello avverso sentenza del Commissariato Usi Civici di Roma 21 ottobre - 3 novembre 1936

(239) 1940, novembre, p. 4410-12 (cfr. anche *ASCom/S.D. n. 908 del 1940*)

Ordinanza Commissariale 13 luglio 1940 che omologa conciliazione per affrancazione di usi civici

(240) 1957, *I sem.*, p. 428-40 (cfr. anche *ASCom/S.D. n. 1848 del 1956*)

Ordinanza Commissariale 5 dicembre 1956 che trasforma in enfiteusi perpetua 253 concessioni ad utenza di terreni demaniali

(241) 1957, *I sem.*, p. 440-84 (cfr. anche *ASCom/S.D. n. 1847 del 1956*)

Ordinanza Commissariale 5 dicembre 1956 che concede la legittimazione di occupazioni di terreno di uso civico

Comune di VEIANO⁵⁶

1927 (cfr. anche *ASCom/S.D. n. 123 del 1927*)

Sentenza 17 dicembre 1927 che liquida gli usi civici di semina, pascolo, legnatico sulla tenuta Fontiloro in agro di Veiano dell'estensione di ha 489.17.90 di proprietà del Sig. Rossi Bartolo assegnando in proprietà all'Università Agraria di Veiano tre ottavi in valore del fondo; che nomina il perito per il distacco della quota

1928 (cfr. anche *ASCom/S.D. n. 156 del 1928*)

Sentenza 25 luglio 1928 che liquida gli usi civici di semina e legnatico a favore della popolazione di Veiano nei fondi Crete e Valle Troia in agro di Veiano dell'estensione di ha 819.26.20 di proprietà dei signori Pietrini Luigi ed altri, assegnando all'Università Agraria due ottavi in valore del fondo Crete e un ottavo in valore del fondo Valle Troia; che nomina il perito per il distacco delle quote

1929 (cfr. anche *ASCom/S.D. n. 362 del 1929*)

Ordinanza 27 agosto 1929, approvata con decreto ministeriale 16 ottobre 1929, che omologa la transazione 14 aprile 1928 tra l'Università Agraria di Veiano e la Duchessa Teodolinda Altieri di Campobello, con la quale furono liquidati gli usi civici di pascolo, semina e legna-

⁵⁶ Originariamente denominato Viano. R.D. del 6 ottobre 1872 n. 1046 "*Regio Decreto che autorizza il comune di Viano in provincia di Roma ad assumere la denominazione di Vejano*". *ASCom/CE* fasc. 30.

Provvedimenti emessi dal Commissariato tra il 1924 ed il 1959 e non pubblicati sul *Bollettino*: n. 668 del 1936 (sentenza per 65.37.90 ha); n. 956 del 1941 (affrancazione); n. 1694 del 1954.

Nel territorio opera l'omonima Università Agraria costituitasi nel 1906.

tico a favore della popolazione di Veiano su ha 516.46.30 mediante la cessione all'Università Agraria di ha 255

1930 (cfr. anche ASCom/S.D. n. 316 del 1930)

Sentenza 23 luglio 1930, che omologa la perizia dell'Ing. Mannoni dichiarando assegnati in proprietà all'Università Agraria di Veiano in liquidazione degli usi civici gravanti il fondo Fontiloro del sig. Rossi ha 100.22.50

(242) 1931, febbraio, p. 506-08 (cfr. anche ASCom/S.D. n. 354 del 1931)

Sentenza Commissariale 4-14 febbraio 1931

(243) 1932, agosto, p. 308-21 (cfr. anche ASCom/S.D. n. 426 del 1932)

Sentenza Commissariale 20-23 luglio 1932

(244) 1933, giugno, p. 2969

Decreto Ministeriale 31 maggio 1933

(245) 1933, settembre, p. 4075-76 (cfr. anche ASCom/S.D. n. 491 del 1933)

Sentenza Commissariale 25 luglio-26 agosto 1933

(246) 1934, novembre, p. 4529-31 (cfr. anche ASCom/S.D. n. 555 del 1934)

Sentenza Commissariale 20 ottobre 1934

(247) 1937, febbraio, p. 102-03

Sentenza Corte d'Appello di Roma Sezione Speciale Usi Civici 25 novembre 1936

(248) 1939, marzo, p. 1237-72 (cfr. anche ASCom/S.D. n. 802 del 1938)

Decreto Commissariale 31 dicembre 1938 che rende esecutivo progetto di affrancazione usi civici

(249) 1952, gennaio-dicembre, p. 353-58

Decreto Ministeriale 22 novembre 1952, che modifica il precedente Decreto Ministeriale 11 settembre 1939 di assegnazione di terreni di uso civico alle Categorie A e B

(250) 1958, I sem., p. 416-17

Decreto Ministeriale 5 marzo 1958 di autorizzazione ad alienare terreni in località "l'Impresa"

Comune di VETRALLA⁵⁷

(251) 1934, maggio p. 1517-39 (cfr. anche ASCom/S.D. n. 637 del 1936)

Ordinanza Commissariale 27 giugno 1933

(252) 1936, maggio p. 835

Sentenza Commissariale 6 febbraio 1936

⁵⁶ Comune che non ha avuto variazioni di denominazione o territoriali tra il 1800 ed il 2005.

ASCom/CE fasc. 31 e 32.

Provvedimenti emessi dal Commissariato tra il 1924 ed il 1959 e non pubblicati sul Bollettino: n. 637 del 1936 (sentenza).

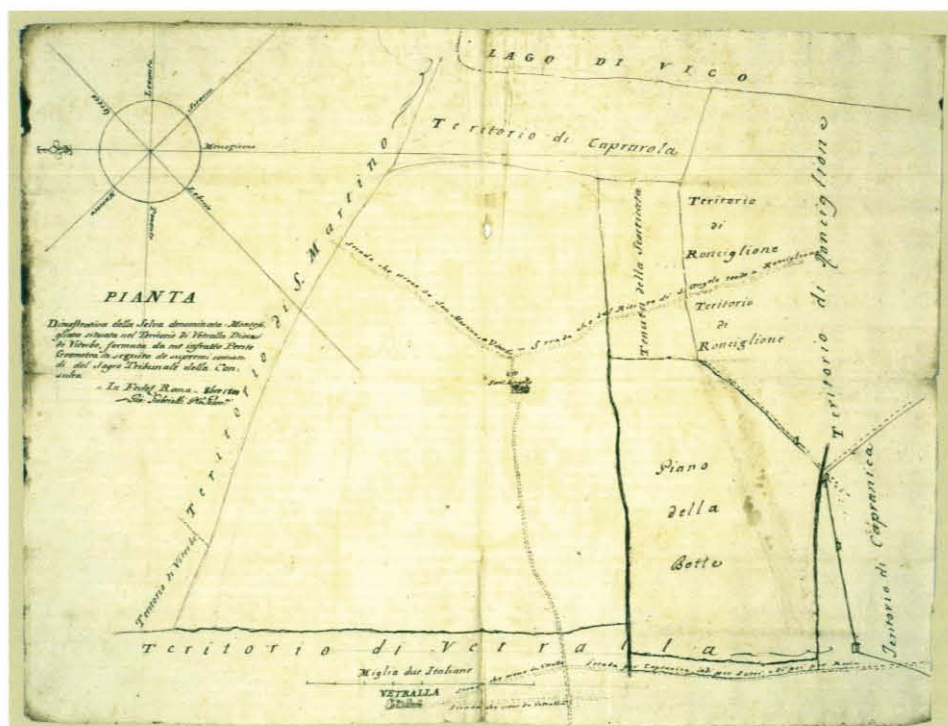

Comune di Vetralla, ASR, Disegni e Mappe I, cart. 125, fg.44 "Pianta dimostrativa della Selva denominata Montefogliano situata nel Territorio di Vetralla Diocesi di Viterbo, formata da me infratto perito Geometra in seguito de supremi comandi del Sacro Tribunale della Consulta. In Fede Roma 8 ottobre 1804...Geom. Gabrielli".

Comune di VIGNANELLO⁵⁸

Al giugno 1959 nel *Bollettino Usi Civici* non risultano pubblicati provvedimenti

Comune di VILLA SAN GIOVANNI IN TUSCIA⁵⁹

Al giugno 1959 nel *Bollettino Usi Civici* non risultano pubblicati provvedimenti

⁵⁸ Comune che non ha avuto variazioni di denominazione o territoriali tra il 1800 ed il 2005.

⁵⁹ Ricostituito comune nel 1945, fino al 1961 denominato Villa San Giovanni di Bieda. D. L. L. 2 agosto 1945 n. 525 "Ricostituzione del comune di S. Giovanni di Bieda"; D.P.R. 26 agosto 1961 n. 1068 "Mutamento di denominazione del comune di S. Giovanni di Bieda in quello di Villa San Giovanni in Tuscia".

Nel territorio operava l'Università Agraria Possidenti di Bestiame, soppressa nel 1877, ricostituita come Corpo dei Possidenti di Bestiame nel 1896 e che nel 1904 (Relazione Rava) risulta godere di 20.51.30 ha di cui godono 135 famiglie, oggi è soppressa.

Comune di VITERBO⁶⁰

1926 (cfr. anche ASCom/S.D. n. 68 del 1926)

Ordinanza 6 novembre 1926 che omologa la transazione 7 novembre 1926 tra l'Università Agraria di Roccalvelce e Donna Maria Afan De Rivera Costaguti, con la quale furono liquidati gli usi civici di semina e legnatico a favore della popolazione di Roccalvelce sui terreni in voc. Macchia Grande e Doganella dell'estensione di ha 350.58.60 mediante l'attribuzione all'Università Agraria ai sensi dell'art. 5 del R.D. 22 maggio 1924, n. 751 dietro il corrispettivo da parte dell'Università Agraria di un canone enfiteutico annuo di L. 16.692.90

1926

Decreto 26 maggio 1926 che approva il piano di massima per la utilizzazione delle terre di uso civico in possesso del Comune di Grotte Santo Stefano già dell'Università Agraria, con il quale furono assegnati alla Categoria A dell'art. 9 del R. Decreto 22 maggio 1924, n. 751 ha 270.76. 11 ed alla Categoria B dello stesso articolo ha 207.68.90 con riserva di sistemazione di terre date ad utenza dell'estensione di ha 446.40.19

1929 (cfr. anche ASCom/S.D. n. 247 del 1929)

Sentenza 3 aprile 1929 che dichiara sciolta la promiscuità tra il Comune di Viterbo e la frazione di Graffignano sui beni della soppressa Università Agraria di Grotte Santo Stefano mediante l'attribuzione di ha 4.42.60 a Graffignano e ha 448.51.26 al Comune di Viterbo

1930

Sentenza 4 giugno 1930 che omologa le operazioni di distacco e la immissione in possesso delle quote rispettivamente toccate al Comune di Viterbo e alla frazione di Graffignano per lo scioglimento della promiscuità di cui sopra sulle terre della disciolta Università Agraria di Grotte Santo Stefano

1930

Decreto 5 dicembre 1930 che approva il piano di massima per la utilizzazione delle terre di uso civico in possesso dell'Università Agraria di Roccalvelce con il quale furono assegnati alla

⁶⁰Nel 1928 gli sono annessi i soppressi comuni di Bagnaia e S. Martino al Cimino non che parte del soppresso comune di Grotte S. Stefano, quindi nel 1946 le frazioni di Roccalvelce e S. Angelo staccate a Celleno. R. D. L 9 aprile 1928 n. 866 *"Modificazioni di circoscrizioni comunali in provincia di Viterbo"*; D. L. del Capo Provisorio dello Stato 20 settembre 1946 n. 287 *"Passaggio delle frazioni di Roccalvelce e S. Angelo dal comune di Celleno a quello di Viterbo"*; R.D. del 17 settembre 1872 n. 1008 *"Regio Decreto che autorizza il comune di S. Martino in provincia di Roma ad assumere la denominazione di S. Martino al Cimino"*.

ASCom/CE fasc. 32.

Provvedimenti emessi dal Commissariato tra il 1924 ed il 1959 e non pubblicati sul Bollettino: n. 301 del 1930 (liquidazione per 452.93.86 ha); n. 4 del 1925 (progetto UC-Roccalvelce); n. 748 del 1938; n. 602 del 1935 (quotizzazione per 21.84.01 ha e 17 ditte-Roccalvelce); n. 449 del 1933 (quotizzazione per 247.14.65 ha e 226 ditte-Roccalvelce).

Nel territorio operava l'Università Agraria di Grotte Santo Stefano sciolta con R.D. 4 maggio 1925 con trasferimento dei beni -924 ha- al comune; nel 1904 godeva di un patrimonio di 538 ha. Attualmente nel territorio opera l'Università Agraria di Roccalvelce il cui regolamento è approvato il 4 dicembre 1903 e che nel 1904 risulta amministrare 142.56.05 ha di cui godevano 203 famiglie.



Comune di Viterbo, ASR, Disegni e Mappe I, cart. 126, fg 78 "Pianta di alcuni terreni spettanti a S. Ecc. il Sig. Principe Doria Pamphili denominati la rinchiusa, Prati e Cerrqueto... elevata nell'aprile 1819".

Categoria A dell'art. 11 della Legge 16 giugno 1927 n. 1766 ha 36.00.00 ed alla Categoria B dello stesso articolo ha 358.19.70

(253) 1932, dicembre, p. 4527 (cfr. *Graffignano*)

Ordinanza Commissariale 5 febbraio 1932

(254) 1934, settembre, p. 3720-49 (cfr. anche *ASCom/S.D. n. 547 del 1939*)

Decreto Commissariale 24 agosto 1934

(255) 1938, luglio, p. 2862

Decreto Ministeriale 11 luglio 1938 per autorizzazione ad alienare terreno demaniale

(256) 1939, febbraio, p. 865

Decreto Ministeriale 25 gennaio 1939 che autorizza concessione in enfiteusi di terre demaniali

(257) 1939, dicembre, p. 5659-66 (cfr. anche *ASCom/S.D. n. 770 del 1938*)

Ordinanza Commissariale 14 febbraio 1938 che omologa conciliazione per affrancazione di usi civici

(258) 1940, gennaio, p. 304-10

Ordinanza Commissariale 25 settembre 1939 per la ripartizione di terre demaniali (Cfr. *Graffignano*)

Comune di VITORCHIANO⁶¹

Al giugno 1959 nel *Bollettino Usi Civici* non risultano pubblicati provvedimenti

⁶¹ Comune che non ha avuto variazioni di denominazione o territoriali tra il 1800 ed il 2005.

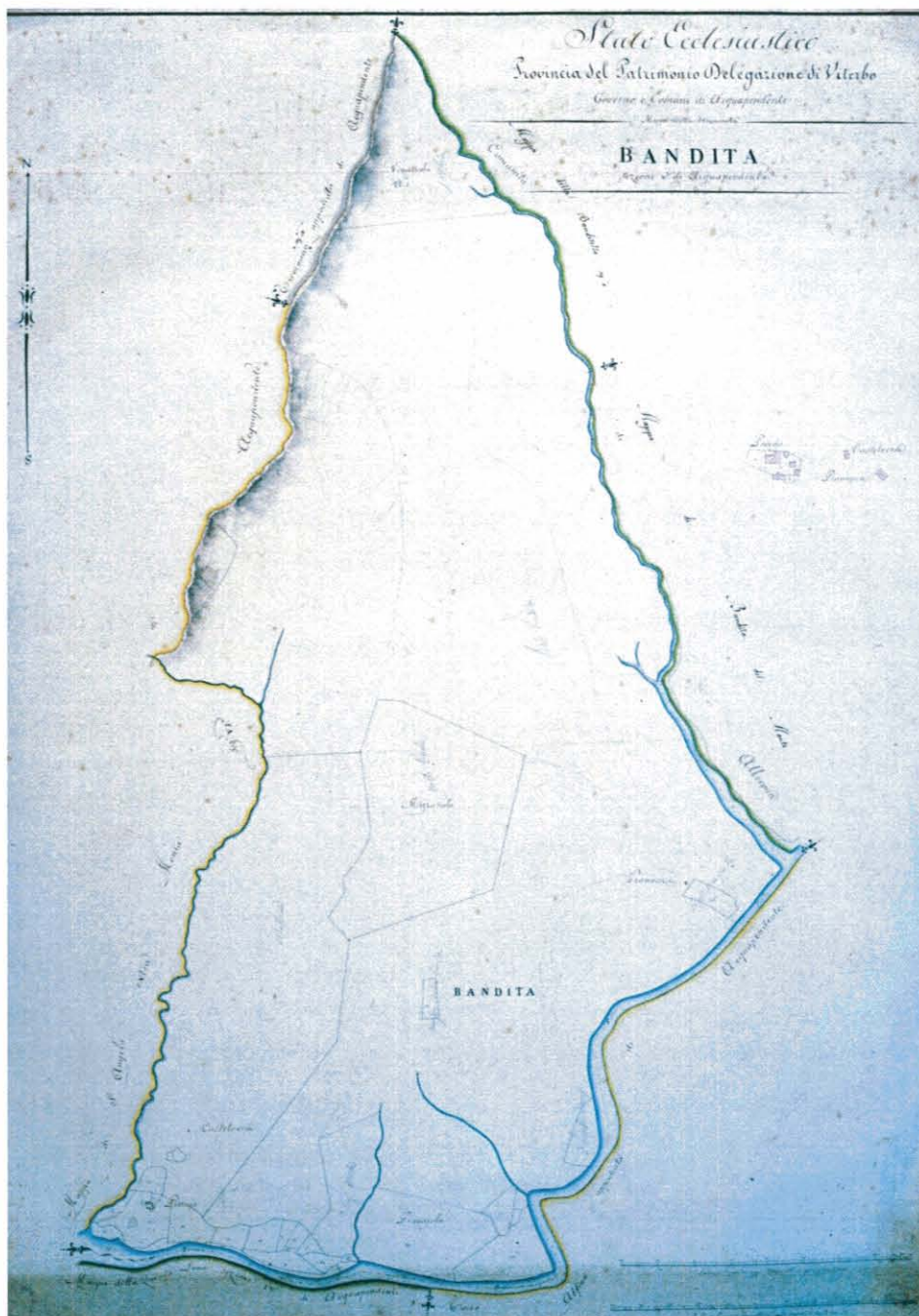

Comune di Acquapendente, ASV, Catasto Pontificio, "Mappa Bandita - Sezione V, 1819".